TECHE UDINE

MANOSCRITTI

FONDO JOPPI

Manoscritto n. J_MSS_0270

I manoscritti che compongono compongono il fondo, assieme alle migliaia di testi a stampa - compresi rari incunaboli e cinquecentine - il Fondo Joppi, sono quasi esclusivamente di interesse friulano. La raccolta si è formata nell'arco di una sessantina di anni grazie alle ricerche di Vincenzo ed Antonio Joppi.

Collocazione:

Biblioteca Civica "Vincenzo Joppi", Udine - Inventario dei manoscritti del Fondo Joppi
https://www.techeudine.it/fondo-joppi
https://www.sbhu.it/

Mss
270

Bini = Lettere erudite

si chiariscono punti storici importanti.

PARIBVS AVSPICIIS

Sommario.

Accademia de Caualieri
Concordi
Eretta in Udine con decretto
del Senato
L'anno 1609 li 8 Agosto sotto la Protettione
dell'Ecc.mi SS.ri Luogotenenti.

L'arma dell'Accad.a de' Concordi portava
un corone di spiche in piedi e sopra
il motto Paribus Auspiciis.
Aveva sede nel palazzo del Co. Adriano
Antonini.

Proemio dell'Introduzione all'Accademia de Cau.ri

CONCORDI

di questa Città e Patria

Sotto La Protettione dell'Ill.mo et Ecc.mo S. Antonio Grimani Luog.te della Città e Patria per auer La Grazia concessa alla Mag.ca Città di Padoua con La confermatione del Nro Ser.mo Prencipe.

Accademia principiata L'anno 1609 quale durar debba anni cinque

Seguono Capitoli 33 per buona Vogha ordinati dalla med.ma à quali si rimette.

Accademici Radunati in Castello auanti L'Ecc.mo Luog.te Grimani sud.o furono 39 et delle Famiglie specificate in atti dell'Accademia

29 Giugno 1609

Radunata L'Accademia in Castello auanti S. E.

Si uenne all'elett.e dell'Ill.mo Prencipe et fu L'Ill.mo S. Federico Sauoy

Consig.ri
SS. Bernardin Beltrissi
Nicolò Sasso
Gasparo Louano

Censori
SS. Augustin Barbistagno
Bernardo Strassoldo
Gioseffo Biancone.

Ducati del ser.mo Leonardo Donato

Commanda L'erretione dell'Accademia Caualleresca giudicandola cosa conueniente, e di Publico seruitio, per fauorire La buona uolontà dell'Accademici

Prencipe si contenta di concedere all'essa Accademia sino, che durerà, e si seruirà d'esercitij Cauallereschi soldi due per Lire sopra le condanne, che saranno fatte di tempo in tempo dà esso Ecc.mo Luog.te e Succ.ri d'esser pagati dalli Condennati.

Questa Grazia fa esso Ser.mo Prencipe per L'ultima dispos.ne che hanno di condiuuare attioni Virtuose, e Nobili

Confida, che il Danaro sarà impiegato nel mantenere i Ministri necessarij, et Soggetti di qualità.

L'Ecc.mo S. Luog.te abbia questa consideraz.ne che conuiene acciò questa operat.ne introdotta con tanta Lode riesca alla giornata ogni compito augumento
Dalla Cam.a 6 Agos.to 1609.

7 Xbre 1609

Al Caualleruzzo S. Ruggiero si contano à 6. c. di suo salario sud.o 20 di 7 Genaro 3140

27 Xbre 1609

S'accresce il pagam.o che faceua ogni Accademico ascritto di Ducati 6 all'anno à scudi 12 et questi di 6 mesi in 6 mesi anticipati, acciò si possa alli Salariati supplire, et all'affitto di Casa

Si conduce Lazarino Lazari Ferrarese Schermitore, et Gasparo Rinaldi Maestro di Ballo

Si Conduce Tomaso Carara sotto Caualleruzzo.

6 Febo 1610.

Si Conduce all'affitto La Casa d'ragne del S. Lorenzo Sporeno posta in Borgo di Aquileia per uso de SS.ri Accademici cioè La Corte Grande con La sua Entrata, et orto, il Mezado di abasso con La Camera Grande sopra quello per anni 4 con L'annuo affitto di Ducati 60.

fol. 6. 1610

Per esser trasferti à Caualcare fu posto parte di piantar una Lizza nel Giardino delle Stanze dell'Accademia et un Teler nella Corte.

27 Marzo 1610

Fu posto alli SS.ri Accademici di far ogn'anno celebrar

una Messa solenne Li 22 Marzo nella Chiesa della Beata Verg.e delle Grazie con l'intervento dell'Ill.mo S.r Luog.te Protett.e per pegno d'essa Accademia.

25 Aprile 1610.

A dì S.r Sospero Rinaldo si constituisce salario di duc. 35 per insegnar il Ballo.

Imprese dell'Accad.a proposte Una col motto che dice Londare firmo suo.

Constanti

Altra di Concordi col motto Paribus auspicijs.

Ballottate ambi due. fù presa la seconda.

1610 25 Aprile

Seguenne alla Creatione di Prencipe e fù L'Ill.mo S.r Ottavio Menano.

Consig.ri

SS. Antonio Avrigone
Lodovico Carpistagno
Eustachio Lucco.

Censori

SS. Nicolò di Toppo
Hovatio Manino.

Fol. 29.

Capitoli concernenti le obligh.i del Cavalierizzo

26 Nov.e 1610

Prencipe dell'Accad.a L'Ill.mo S.r Franc.o Antonino

Consig.ri

SS. Marcello Rossi
Ottavio Menano

Censori

SS. Alfonso Antonino
Niccolò Sasso.

Fù L'Ill.mo S.r Gio: Gioseffo di Bvazzacco creato Prencipe ma non potè attendere alla Carica.

1612 24 Agosto

Prencipe L'Ill.mo S.r Gaspare Louano.

Consig.ri

SS. Gio: Antonio di Spilimbergo
Franc.o Manini
Gio: Daniele Antonini
Daniel Antonini
Horatio Manini
Niccolò di Toppo.

Censori

SS. Ottavio Meniano
Gioseffo Biancone

1612 23 Maggio

Prencipe

L'Ill.mo S.r Orazio Manini

Consig.ri

SS. Hieronimo Sacchia
Gio: Gioseffo di Bvazzacco
Celso Trento
Ascanio Raimondi
Joseffo Lopsio
Marin Manini

Censori

SS. Nicolò Saluasore
Paolo Ottavio Nonis.

9 Nov.e 1612

Prencipe

L'Ill.mo S.r Celso Trento

Consig.ri

SS. Hettore Sanvignano
Gio: Martin Bonecco
Paolo Ottavio Nonis
Franc.o Manhica
Nicolò di Toppo
Giul'Antonio Manini.

Censori

SS. Gio Gioseffo di Bvazzacco
Marcello Rossi.

Vl.o Giugno 1613.

In Castello auanti L'Ecc.mo Jos: carini Luog.te

Prencipe.

L'Ill.mo S.r Daniele Antonini

Consig.ri

SS. Franc.o Antonini
Giulio Cesare Bonecco
Il Cau.r Tritonio
Gio: Daniele Antonini
Gioseffo Biancone
Niccolò Sasso.

Censori

SS. Marino Manini
Giul'Antonio Manini.

13 Gen.o 1614.

Sotto il Reg.to dell'Ill.mo et Ecc.mo S.r Vincenzo Capello essendo per spirare l'anni cinque dell'institut.e dell'Accademia de SS. Concordi quelos per altri cinque proposse abbia da nuouo cominciare al fol 25.

Segue La sottos.e de Nomi dei Cauaglieri.

6 Nov.e 1615

Sotto il Reg.to dell'Ill.mo et Ecc.mo S.r Silvestro Moresini

Prencipe

L'Ill.mo S.r Horatio Sbruglio

Consig.ri

SS. Celso Trento
Daniel Antonini
Leonardo Musero
Horatio Manini
Gio: Martin Bonecco
Giacomo Antonini

Censori.

Censori.
SS. Antonio q. Luca
Co: Ottaviano Manini

27 Marzo 1627
Sotto il Reg.to dell'Ill.mo et Ecc.mo
S.r Duane Basadonna
Prencipe
L'Ill.mo S.r Leonardo Mocenigo
Consi.ri
SS.ri Girolamo Lusana
Ottavio Mariani
Antonio Avogaro
Marin Manini
Nicolò Lasso
Guil.mo Ant.o Manini.
Censori
SS.ri Orazio Manini
Ivan.o Manfrin.

p.mo Luglio 1628
Terminatione de SS.ri Accadem.ci
Concordi de rinovarsi
per altri anni cinque la
Loro Accad.a promettono
ogn'anno ogn'uno di Loro
di pagar al S.r Marc'Ant.o
Foscarini Cavalier Duc. 5
e si sottoscrivono tutti Li
Cav.ri Accademici n.o 19

Sotto il Reg.to dell'Ill.mo et Ecc.mo
S.r Bertucci Contarini
premessa una elegante
introduzione si propose
un Capitolo, che per l'a-
venire La Carica di Prin-
cipe dell'Accademia
durar debba un'anno.

25 Giugno 1629
In Castello avanti L'Ecc.mo S.r
Luogot.te si dotta L'Accad.a
fu Orato Prencipe
L'Ill.mo S.r Federico Savorgn.o
Consi.ri
SS.ri Co: Ivan.o Manini
Gio: Batta Bianchini
Ivan.o Antonini
Guil.mo Antonio Manini
Girolamo Grimani
Bernardin Antonini.
Censori
SS.ri Orazio q. Collovato
Co: Luigi della Torre.

Fol.to 38
Alla renovatione furono
sottos.t Cav.ri n.o 40

Fol.to 41
Scrittura Bellis.ma presen.ta
dalli SS.ri Accademici all'
Ecc.mo S.r Luogot.te con La sotto
della sud.ti SS.ri Accademici
La quale da esso Ecc.mo
Rettore fu mandata a
Ven.a con sue Lettere.

Copia q. Letta sod.a mandata
a Ven.a da S.E.

Ducale responsiva
Joannes Cornelius Dei
Gratia Dux Venetiar
in cui dice.
Si è eseguito Cavalierschi
come devono esser dac-
tuta Nobilissima Città de-
siderati per ornamento
necessario di quella Gio-
ventù omnes fol.to 43
Data 4 Aug.to 1629

1629. 4 Dec.
In Castello avanti S.E.
Prencipe
L'Ill.mo S.r Giacomo Antonini
Consi.ri
SS.ri Girolamo Grimani
Bernardino Bettussi
Girolamo Lusana
Censori
SS.ri Nicolò Simeonibus
Pier Ant.o Sforzanacchi
fol.to 45

Ducale
Ivan.o Pontius Dei Gratia
Dux Venet.s a Mare
Lendar Luog.te
Dice L'esercitio dell'Accad.a
riuscir degno e ruthono

Quer pub.o desiderio q.
vedere L'effetto p.o ornam.o
et decoro della Città ne-
ne si è risoluto col Senato.
Data 16 Oct.e 1632

fol.to 45.
Scritt.a Bellis.ma de SS.ri Cav.ri
dell'Accad.a de Concordi

ved.
30 Sett.e 1634
In Castello avanti S.E. il
S.r Federico Sanudo
Prencipe
L'Ill.mo S.r Co: Girol.o Savorg.o
Cavalier Ven.o
Censori
SS.ri Co: Luigi della Torre
Giovanni Savorgnano
Ivan.o Manfrin
Censori.

Censori
Ss.ri Giacomo Antonini
Girolamo Sauorgnan

Conducono per Caualliero
di Abbeuà Missioni

fol. 55. 1639. 20 Mag.o
Sotto L'Ecc.ma

Si rinoua L'Accademia con
le condittioni per la con-
dotta del Caualliere.

Principe
L'Ill.mo Sig.r Gieuol.o Manini
Consig.o
Ss.ri Giacomo Antonini
Ricardo Sbroglio
Censori
Ss.ri Gieronimo Biancone
Co: Lodouico Manini

Condotta di Caualliere
Giacomo Caluri

1.o Luglio 1643.
Principe
L'Ill.mo Sig.r Ant.o Sauorg.o L'C.
Consig.
Ss.ri Co: Filippo Manini
Lorenzo Sacchia
Censori
Constantin Leuotto
Gio: Antonini.

Fu ballotato per Caualler.o
il Sig.r Cau.r di Malta Aquino.

13 Agos.o 1646
In Castello auanti L'Ecc.ma
Sig.r Gieuol.o Lusignan

Principe
L'Ill.mo Sig.r Nicolò Simeoni.
Consig.o
Ss.ri Brandimarte Belgrado
Leandro Tiepolo
Censori
Ss.ri Andrea Biancone
Leandro Antonini.

5 Giugno 1650.
In Castello auanti L'Ecc.ma
Sig.r Fran.co Pisani.

Principe
L'Ill.mo Sig.r Co: Daniel Antonini
Consig.o
Ss.ri Carlo Manfrin
Fabio Frampero
Censori
Ss.ri Gio: Antonini
Claudio Sasso

4 Giugno 1654
Auanti L'Ecc.ma il Sig.r Polo Nani
Luog.te in Castello.

Principe
L'Ill.mo Sig.r Gieuol.o Gradenigo
Fabricio Cerebo.
Consig.
Ss.ri Asdrubale Manini
Co: Gieuol.o Manini
Censori
Ss.ri Andrea Biancone
Co: Alegs.o Manfrin.

Si Conduce Caualliere
di Cristoforo Sis.

1664. 22 Luglio
Essendo Luog.te L'Ecc.mo Sig.r
Marc'Ant.o Leon fu proposta
parte
Che L'Accademia de Ss.ri
Censori sia ridotta per ogni
modo che tutti quei che
che di presente si sottos-
criuerano siano in auenir
riconosciuti Accademici
Cauallereschi.

23 Luglio 1664
In Castello auanti L'Ecc.
Principe
L'Ill.mo Sig.r Lorenzo de Simeonibus
Consig.o
Ss.ri Co: Ermes di Colloredo
Filippo Bartolini
Censori
Ss.ri Co: Mauritio Andreucci
Co: Fran.co Caluasone.

Si Vincenzo Ficomeni ri-
cerue il pagam.to di Ins
salario di Lancia dal
Esercito di Caualliere
et effetto di Caualli di ma-
reggio.

3 Aprile 1676
In Castello auanti L'Ill.mo et
Ecc.mo Sig.r Gieuol.o Loredano
Conzorzati di Inf.a Cau.r
Accademici
Principe
Co: Lorenzo Simeonibus
Consig.
Filippo Bartolini
Censori
Co: Mauritio Andreucci
Co: Gio: Fran.co Corbelli Cau.r

Fu deliberato che quei Sig.ri
Li quali si sono sottoscritti
nel seguente foglio per
l'auenire siano riconosciuti

Accademia Cavalleresca.

Tomo XIII. Volume A. 1609. 5 Luglio fol. 1.

Capitoli instituti per l'Accademia cavalleresca in Udine confermati da diversi soggetti Nobili fol. 8

Elezione del Principe, dei Consiglieri e de' Censori, che prestarono il giuramento fol. 10.

Destinazione di soggetti per ordinare l'impresa dell'Accademia fol. 11.

Ducale 7 Agosto dell'Ecc. Senato di approvazione sovrana dell'Accademia, con applicazione delle spese, che occorressero sopra le condanne di due soldi per lira fol. 11.

Fede 11. Novembre fol. 12. dell'Accademia intorno la persona di Leonardo Antonio di Ruggero di Cividale Cavalleriizzo.

Parte dell'Accademia 27 Dicembre fol. 13, che gli sia dato il primo anno ogni Accademico paghe sedici di dieci di lire dette all'anno.

Elezione di Pagamin Pagani Ferrarese in Schermidore e di Gaspare Rinaldi per Maestro di ballo fol. 16.

Si prende la casa del sig. Lorenzo Sporeno in Borgo di Aquileja per la residenza dell'Accademia con affitto d. D. 60. fol. 15.

1610. 28 Febbrajo fol. 17

Parte che il stipendio del Maestro di scrimia si riduca a soldi 200. all'anno e al Cavalleriizzo soldi 300.

Parte 27 Marzo fol. 19. di aggiungere l'obbligo di far celebrare ogni anno una Messa solenne alle Grazie colla presenza del Luogotenente, sig.ri Deputati ed Accademici.

Tomo XXXIII. Ex actis 1610, 27 Marzo. fol. 140
Si concede all'Accademia di far nel pubblico giardino Due nive per prender li cavalli nell'atto di esercitar la cavallerizza.

Tomo XIII. Volume A. 1610. 25 Aprile fol. 19.
Constituzione di Stipendio al Maestro di Ballo di D. 35. fol. 2.
Ballotazione dell'Inquesta che il modo di prender pietra sia uno e pur troppo, poi questa, che il modo sia concesso et il modo praticato, e questa fu preferita fol. 20.
Si elegge un nuovo Principe, Consiglieri e Censori fol. 2.
Si formano li Capitoli dell'incombenze del cavallerizzo li 27 Giugno fol. 21.
Vede 17 Luglio fol. 23 dell'Accademia dell'abilità del Sig. Paganino.
Mutazione degli offizii li 26. Settembre fol. 24
Accrescimento di Stipendio al Cavaliere D. 25.

Tomo XII. Volume A. = 1611. 30 Marzo fol 167
Decreto sopra instanze della Compagnia, che non sia astretta a contribuir delli Due per lira delle Sentenze condannatorie applicate dal Collegio all'Accademia.

Tomo XIII. Volume A. 1611. 27 Maggio fol. 26
Parte sopra i movimenti della Compagnia di destinar uno degli Accademici a portarsi in Venezia.
Mutazione degli offizii li 29 Agosto fol. 27

1612. 13 Maggio fol. 28
Mutazione degli offizii
Mutazione degli offizii li 9. Giugno fol. 29

1613. 30. Giugno. fol. 30.

Mutazione degli offizii

1614. 23 Gennaio fol. 31
Conferma[zione] dell'Accademia di Nicodetta per anni cinque del Sig.re Ruggero Cavaleriz[z]o e del Sig.re Girolamo Cancelliere.

1615. 6. Settembre fol. 33.
Mutazione degli offizii

1619. 24 Marzo. fol. 34
Mutazione degli offizii
Parte di detto giro, che l'offizio del Principe e degli altri duri un anno e che li cavallieri Accademici paghino D. 5. all'anno fol. 36.

1619. 15 Giugno fol. 37
Mutazione degli offizii.

Tomo XII. Volume A.= 1620. 6. Aprile fol. 168.
Lettere Augustiche d'istanza della Communità di Volterra, e della Badia, che sia eseguito il Decreto sovrano 30. Marzo 1611, nè sia molestato il Camer.o di Volterra per la gazione del sale due per lira. Il Luog.te rescrive li 16 Maggio fol. detto.
Succede 5. Agosto fol. d.° che nuovamente comandano l'esecuzione del sud.o Decreto 1611.

Tomo XL. – Ex Acts – 1623. 19 Aprile fol. 36
Fede per il Sig. Nardo Antonio Ruggeri cavalliere dell'Accademia.

Tomo XIII. = Volume A. 1629. 28 Gennaio fol. 39
Rinnovazione dell'Accademia sotto la protezione del Luog.te
Lettere del Luog.te 14 Febbraio fol. 60 all'Ambasciatore per nova conferma dell'Accademia con applicazione

delle condanne
Ducati 4. Agosto fol. 41. : approvazione
Mutazione degli offizii 4. Settembre fol. 42

1632. 16. Ottobre. fol 44.
Ducati di commendazione dell'istituto di questa
Accademia con esortazione perche sia continuata perpetuo.

1634. 30 Gennaro fol. 47
Mutazione degli Offizii

1636. 24. Febbrajo fol. 48
Nuovo accordo con Alberto Migliorini Cavalerizzo
di assegnarno per salario di Ducati, che si caverano dalla Camera fiscale e della Patria di
le doble due per lira di condannate effettuali
p. 20 al Cancelliere e D. 4. al Fiscale

1637. 11. Aprile fol. 50
Elezione di Martin Gratino in Cavallerizzo
Rinnovazione dell'Accademia con sottoscrizione
degli Accademici fol. 49.

1639. 10. Marzo fol. 52
Mutazione degli uffizii e lettura de' nuovi ordini per la osservanza dell'Accademia. Si propone
a Cavalleriza p.o. Carlo Calvi

1643. 23. Luglio fol. 55
Elezione del Cav. d'Aquino a Cavallerizzo

1644. 25 Maggio fol. 56
Invito agli accademici per la unione in Castello

1644. p.° Giugno fol. 57
Mutazione degli offizii.

1646. 15. Aprile fol 58. avverta il 12 Sett.e 1645
Elezione per la morte del Cav.r d'Agnino del sig.
Gio. Grisologo Sec.r di Vienna.
Mutazione degli offizii li 2. Settembre fol. 59

1650. 5. Giugno fol. 60.
Mutazione degli offizii.

1656. 6. Giugno fol. 61.
Mutazione degli offizii e riconferma del sud.
Cavalleruzzo.

1659. 25. Aprile fol 64.
Rinuncia del medesimo, con fede di suo buon
servizio S. Maggio fol. 65.

1666. 12. Luglio fol. 66.
Parte che l'Accademia sia perpetua con le con-
dizioni e capitoli in soggiunti.)
Mutazione degli offizii li 13 Luglio fol. 67. ed
elezione di Cavalleruzzo di Vincenzo Settimani

1676. 9. Aprile fol. 69.
Altri capitoli per la perpetuità dell'Acca-
demia e mutazione degli offizii, con elezione
per un triennio di Domenico Maggiordomo in
Cavalleruzzo.
Il sig. Abate Dolfino Consigliere ordina che atti no-
mi dei Cavalieri Accademici sia aggiunto
anco quello del sig. Urbano Venzone.

Censori
SS. Giacomo Antonini
Girolamo Savorgnan

Conducono per Cavaliere
ds. Alberto Michiel

Principe
L'Ill.mo S.r Nicolò Simonetti

Consiglieri
SS. Brandimarte Belgrado
Eleandro Tiepolo
[illegible]

Quelli che sia resa pervia
d'modo che tutti quelli che
che di presente si sobos=
cruevano siano in auen=
re riconosciuti [illegible]

fol.o
Sotto L.
Si vinou
La co
dotta

L'Ill.mo S.r
SS.ri Giaco
Ri eau
SS.ri Giro
Gi: Loa

Condotta
Giacom

P.m S.r
L'Ill.mo S.r
Cons
SS Gio: Filip
Lorenzo

Cons
Constantin
Lvospeo

Fu balotta
il S.r Cau

13 Ag

In Consilio auanti L'Ecc.mo
S.r Seuol.o Lush gran

Che l'Accademia de SS.ri

nel seguente Foglio per
l'auenire siano riconosciuti

Accademia de
SS.ri Filolomi di Verona.

Sommario.

Supplica de Cau.ri Filolomi
della Città di Verona
in cui

Si esprimono che come puo:
co meno di un secolo

Fu in detta Città instituita
un Accademia con titolo di
Filoloma, e Lavare dalli detti
la gioventù nobile et am:
maestrarla nelli esercitij
Cavallereschi et altre ugual:
deuti discipline

Sua eccellenza fu comandata
con Dieciotto Ducati il sua
Serenità

E per la sua sufficienza
furono assegnate dieci posi:
tioni di Contanne

Spicca l'ardente Zelo de
primi instituttori verso del
Principe col stabilir Capi

Riconoscendo specialmente
che in congiuntura di Guerra
aperta in Terra Ferma
ui sia l'obligo di spedire
XII Cau.ri a ser.e S.ta
Cap.a Gente.

Spicca altresì la continuata
Beu.a de Successori che nelle
occ.ni deba Succorrer di Cavalli
contribuirono per molti anni
Ducati 100 in Cassa Publica

ricognosciuti per Accadem.ci
Cavallereschi.

Principe
S.r Ill.mo et
S.r Franc.o Loredan K.t
Consiglieri
S.r Ill.mi S.ri Nob.li Marco Balbi K.t
S.r Gio Battista Sbruglio
Censori
SS.ri Baldassare di Toppo
Ottavio Transpare

Fu Condotto per Cavallerizzo
D. Dom.co Maggiordomo
un Trombetta.

Nota l'Ac.ta de' Concorsi: un cavallo di Zuccha
in piedi e sopra il custode:

Paribus suffragijs

Resta Vede nel Palazzo del Co. Adriano

Antonini.

ordinando L'Ill.mo Principe
che fusse annotato et ag:
giunto il nome di D.o S.r Fr:
cano nel fondo degl'altri
Cau.ri: avendo fatto vedere
le proprie incombenze.

Censon
N. SS. Giacomo Antonini
Girolamo Sauorgnan

Conducono per Cauallerizo
D. Alberto Migliori

Fol.

Sotto L

Li vinti

Le co

dotta

D

L'Ill.mo

G

SS.ri Giac

Ri Ra

Ce

SS.ri Gasp

Co: Lo

Condotta

Giacon

P.

S.

Br

L'Ill.mo Z.

S.

Con

SS.ri Co: Fel

Lorenzo

Cons

Constantin

Lorspe

Fu balloto

il S.r Cam

Ar

In Cashda auanti L'Ill.mi
S.r Seuol.o Lusignan

Che Accademia de SS.ri
Conduttori

Concorsi sia resa pronto
& modo che tutti quei SS.ri
che di presente si sotto S
criuerano siano in auen
re riconosciuti

Principe
L'Ill.mo S.r Nicolò Simoni

N. Consiglier
SS. Brandimarte Belgrado
Leandro Trento
2. Consor

nel seguente foglio per
l'auenire siano riconosciuti

Accademia de
SS.ri Filotomi di Verona.

Sommario.

Supplica de Cau.ri Filotomi
della Città di Verona
in cui

Si esprimono che come puo:
co meno di un secolo

Fu in detta Città instituita
un Accademia con titolo di
Filotomi per levare dall'ozio
la gioventù nobile et am:
maestrarla nelli esercitij
Cavallereschi et altre ugual:
decenti discipline

Sua eccellenza fu comandata
con viventi ducali di sua
Serenità

Et per la sua sufficienza
furono assegnate dispon:
sioni di Condanne

Spicca l'ardente zelo de
primi instituton verso del
Principe col stabilir Capi

Crescendo specialmente
che in congiontura di Guerra
aperta in Terra Ferma
ui sia l'obligo di spedire
in Cau.ri a ser.e l'Ecc.
Capi Genti.

Spicca altresì La continuata
benef.a de Successori che nell'
occ.e della Guerra di Candia
contribuirono per molti anni
fl.ni 400 in Cassa Publica

Riconosciuti per Accadem.i
Cavalieri ch.

Principe
L'Ill.mo S.r Fran.co Loredan K.
Consig.r
L'Ill.mo S.r Abb.e Marco Dolfin K.
S.r Gio Geneffo Sbarra
Censori
SS.ri Baldassare di Toppo
Ottensio Transpare

Fu Condotto per Cavaliero
D. Dom.co Maggiordomo
un Trionfo.

Adì Maggio 1636
L'Ill.mo S.r Abb.e Dolfin pred.to
uno de Consig.ri
disse
Che essendo stato nebule Co
scritture concernenti i Re:
quisiti del S.r Urbano Cen:
sore dall'Ill.mo S.r Fran.co
Loredano Principe dell'Acc.a
SS.ri Cons.gi et altri Accad.ci
quale s'era sottos.to per la
reduzione dell'Acc.a et
che fu depennato e sospe:
so La di lui admissione fin
tanto auesse fatto vedere
i propriij requisiti.

Fu deliberato ad metterlo
ua' altri Cau.ri Accademici
ordinando L'Ill.mo Principe
de fosse annotato, et ag:
iunto il nome del S.r Ur:
bano nel fogio degl'altri
Cau.ri auendo fatto vedere
le proprie incombenze.

S'aggiunge che i Voli de' Sig.ri Autori diretti all'Vtile del seruitio del Prencipe, et all'ornam.to della Patria non rimasero defraudati.

Poiche tanto nelle passate co= me nella presente Gioue= sissima Guerra è stato ri= marcato con gradi spesi= l'abilità di non poco num.o di Accademici.

Suole vniuersalm.te a' chi resta di questa non oscura Acca= demia l'osseruanza in bu= ordine al presente, et il consideratio nell'auenir più destinata.

Si duole che la sfortuna degl'= anni passati nel formar= Soggetti professendi al Ser.mo Prencipe non abbia ad esti= dersi ad Illustrar i Cen= sori, che sia per subsi= tuar alle nobili applicatio= ni un choro di infelici.

La Cagione di q.sto sconcerto si è l'esperienza et è, che es= sendosi ridotto a' tenuis= sime summe il sussidio delle condanne l'Accad.a obligata a' spesi notabili per lo mantenim.to de Ma= estri, et altre occorrenze senza godersi alcuna preuogatiua.

Si esprimono quei Cittadini, che hanno li requisiti per essere admessi, che quando fosse concesso dal Ser.mo Prencipe alli descritti Accademici ne Matricola una Licenza di portar armi da fuoco in Campagna e per la Città, e Terre murate dello Stato di Transito come anco per un Ser.to

Ci concorrerebbono con prontezza, onde vedendo questo mezo a' ricchiam= si in momenti così necessa= e fruttuosa Accademia.

Il riflesso alla special Prot= tezione, goduta sempre dal ser.mo Prencipe che resta autenticata da sue Du= cali, aggiunto agl'altri ben degni motiui a animati nei restanti Accademici Sudditi ossequiosi et Ser.i ad implorare Labe= nigno concessione a' Be= neficij delli Matricolati e di quelli, che di tempo, in tempo s'andarano ag= guagliando a' condizione di hauer la Licenza del= bano essere sottoscritta dal Reg.to in Cap.o, con precisa ordine di esser data da sua Ser.tà alli Sec.ri destini.

Non sottoscriuere Licenza alc.a senza fede giurata dal Sou.o e Censori di essa Accad.a di quel Accademico a chi mandarla la Licenza abbia con pon= tualità esplicato alle con= gregi, et esercitij supplito all'incombenze, et contributioni che sono e saranno prescritte.

Stabilito et accresciuto con questo graduato in dubio il concorso, ne resultarano le ottime conseguenze di seruire a' Cittadini di decoro alla Patria, e di quanto= aggio seruitio alla Ser.ma del Prencipe.

Grabia

Bucale 1693 Respon= siua alias Supplica.

Dominium Venetiar

Nobb.o Vir.o Angelo Maria Labia de suo Mandato Potestati et Andreae Cap= pello Cap.o Veronae Successoribus Fidelibus dil.s

in Xo

Con Lodeuole oggetto di to= gliere dai pregiudicij dell'ozio la giouentù, et erudirla negl'esercitij Caualereschi permise la prudenza del Senato si= no l'anno 1620. L'instituzione in codesta Città di un Accademia col titolo di Filoforma, et destina= tioni alla sua sussistenza

il conueniente assegnam.to
prescritto con i Capitoli fon-
damentali della sua Creatio-
ne Obligo altresì essa di do-
uer spedire in occ.ne di Guer-
ra aperta in Terra ferma
quando ne fusse Generale
Sud.o di quei capaci del Cor-
po dell'istesso Accademia
perche essi hauessero à ser-
virlo p.r il spatio di mesi
sei senza corrisponsion
di stipendio.

Prosegui con felicità nel
passato per molti anni
il suo auanzam.to

Ruisci in soggetti che nelle
più gloriose fattioni, che
nella corr.te Guerra col'
Ottomano seppero spiccare
il Loro coraggio

Non più, che con spiacere
astenendosi dalle
nostre del p.r Cadente.

In questi ultimi tempi si
ua sempre diminuendo molto
il numero L'Accad.a e che
possa supplicare La
sua estinzione

Li pochi Accademici, che
di presente La compongo-
no dimostrando il Loro ge-
nio nobile di rauuiuar il
suo decoro spiegano diuo-
ta supplicatione umiliata
alla Ss.ta Ser.ma

Che qualche allettamento po-
tesse esser valevole à
moltiplicarne più facil.te
il consenso, et a stabilirsi
il Loro mantenimento.

Annuisce il Senato, che con
questo motivo, che à cada-
uno degl'aggregati, et che
fusseno per aggregarsi
sia con le solite formalità
permessa Licenza d'armi
da suoi, e Campagna, e
per la Città, e Terre frui-
tate per transito del sta-
to nro.

Estendendosi la facoltà
sino a cinquanta soggetti
e non più

Con Condittione, che la Lice-
ze stesse debbano nel
Cader d'ogn'anno essere
firmate da tutti due Li
Rettori

Preme sempre le sue giurate
del Gouerno Cens.i dell'Acca.a
che L'Accad.a abbia suppli-
to all'obligo delle sue in-
combenze.

L'indulto stesso ualeva in
Padoua nuouo della Publica
predilettione uerso cotesta
benemerita Città, et amat-
tissimi sudditi.

Data in Rob.o 26 Nou.re
ind.e 11 1693.

24 Gen.o 1694

Parte presa nell'Accadem.a
Filolotomo della Città di
Verona à proposizione
del Nob.s Co: Cirolo Giusti
Gouer.e essendo La Reggenza
di quella di Voli sette.

L'Accademia Teatro di Cit-
tà deue constare di Soggetti
Illustri per Nobiltà.

Volendosi alla Corona Glo-
riosa delli Instituttori della
med.a aggiungere nouo
Gemma di ben fondata
Regola

Si conosce specialm.te che
La Nobiltà è figlia del
Tempo, e che La continua-
tione del corso del Sangue
puro porta all'eredi-
tà le uirtuose Imagini del-
le uirtù de Loro Maggi.

Risolue La Reggenza di
formare in aggiunta degl'
antichi riuerendi decreti
di quest'Accademia li se-
guenti Capitoli, che per
l'aggregatione de huomini
Accademici douranno esse-
re inuiolabilm.te osseruati
non derogandosi agl'Ins-
tituti antichi

Che il Capitolo 28 riguardan-
te le proue de K.ri che uo-
gliono essere aggregati all'
Accademia al quale non
uia in alcun modo dero-
gato ma sij aggiunta La

prova della Nobiltà de
la Famiglia de Suppliz
cante per discendenza &
gettima Masculina Solum.
d'anni 200 continui.

Che le prove siano fatte con
ordine di scritture publice
et autenthiche dalli Sou
vernabore e Censore do
vendo formar il processo
d'esse prove il Cancello
qual formato debbano
essi Sou.re e Censore
con l'impegno del Loro
onore quello portare alla
Reggenza, et letto trouate
le prove qualificate sia
no ballottate, et approuate.

Che approuate come sopra
le dette incombenze sia
no portate poscia alla
Compagnia, et iui nou.a
mente letto il processo
siano nou.a ballottate
quisto il solito

Il Processo dourà essere
conseruato à perpetua
memoria nell'Archivio
dell'Accademia, quale
possa essere remisso den
tro il corso d'anni sette
solam.te per leuare qual
che errore, de o'omissio
ni am.te o'aut.ca sua.te
potesse essere stato preso.

Ballottato ebbe boni pro
prij sette, nessuno con
trario onde vinase approu
nata per essere portata al
la compagnia.

15 Sett.bre 1694.

Radunata la Compagnia
d'ordine del Nob.e Conte
Nicole Guisti Sou.re
con l'intervento de Nobb.
ss.i Gio: Pietro Franco e
Marc'Antonio Benità

Padri in Boni sedeci

Et essendo per il Cancelle
letta la parte il giorno
di sien presa nella Re
genza

Fu persuasa con erudita
insinuatione dalla Virtù
del s.r Conte Nicole Guisti Sou.re

Et contradetta dal Luoco
detta Contessina eloquen
tem.te dal Nob.e s.r Antonio
Fumanelli Contradittore

Ballottata fu approuata
con noi propij Inchiu
e contrarij tre: cosi fu pro
nuciata

1/3
3
16

Formola della Licenza
d'Armi.

Li Rettori di Verona

In essecutione d'Decreti dell'
Ecc.mo Senato dei 26 Gen.ro
1693 con quali in Reffor.e
della pub.ca prud.za à deco
rato l'Accad.a de ss.i Filoto
mi di questa Città del privile
gio dell'uso dell'armi da
Foco. Concedemo perciò
Licenza al s.r Co: Gio Leonar
do da Lisca Accademico
della medesima di poter
portar l'armi da Fuoco
lunghe e corte in Campa
e per la Città e Terre
murate del ser.mo Dom.
Ven.o auendo compito
all'obligo delle sue incom
benze, come per fede gui
rata de ss.i Sou.re e Censore
dell'Accad.a stessa douen
do la presente d'anno in
anno essere rinouata in
conformità della propo.ta
di detti Decreti alle quali
In quor fidem etc.
Dat.a li 28 Feb.o 1703
Gio: Bafadonna L.o Cap.o

Aloysius Veronensis
Loc. S. M.

Capitoli d'aggiunta, et privilegi decreti dell'Accademia de Concordi.

Che il soggetto supplicante non sia di minor età d'anni 20 compiti nato di Legittimo Matrimonio, sano, et robusto atto all'esercitio dell'Armi, et abbi sempre vissuto da buon Christiano Catt.o senza commettere cosa indegna della sua Nascita.

Che sia nato di Padre
Auo
Bisauo
Abauo e
Tritauo Nobile m.te avendo questi fatta buona figura col mezo delle principali Cariche in questa Città.

Che le prouve siano fatte auanti di quei soggetti, che saranno deputati dall'Accademia ad assistere con esami di Testimonij fedeli, vegghi d'atti di Cancell.a della Città et altre scritt.e pubb.e autent.e

Che in questa Città sia esso come li di lui Antenati siano sempre stati tenuti et considerati per Legittimi Ascendenti della sua Nobil Famiglia

Che l'Arma, o sia Stemma quale presenta esso supplicante con tutti li suoi corpi, o colori, sia sempre stata portata, et usata dalli Mag.ci suoi Ant.i

Che venendo occ.o questa Guerra in questa Patria siano obligati All.a Cau.a li più proueti dell'Accad.a spontaneam.te portarsi auanti l'Ecc.mi suoi Sup.ri et offerire il Loro fedel seruitio alla Maestà del Prencipe.

Che tutte le proue di Nobiltà del supplicante saranno introdotte per la di Loro admissione, prima di portarle all'Accad.a per la Loro accettatione siano riuiste e uenilate auanti l'Ecc.mi del s.to Prencipe, et delli ss.ri Consegheri, e Censori.

Che tutte le reduttioni dell'Accademia debbano seguire in Castello a questo il parere dalli primi Giustitiari et alla presenza dell'Ecc.mi suoi sotto la di cui protett.e continuare debba l'Accademia.

Che delle sudette proue di Nobiltà hauer si debba un Libro sopra del quale dal s.r Cancell.o dell'Accad.a sia registrato il processo delle prouanze di Nobiltà del supplicante riponendo il processo stesso nell'Archiuio della sud.a Accademia la quale douerà essere ben custodita per molti riguardi

Che occorendo di Cordua Caualleresso Maestro di Scherma, e Ball.o come è stato per il passato proueduto, et per far altre spese s'osserui quello essatta dalli atti dell'Accademia stessa.

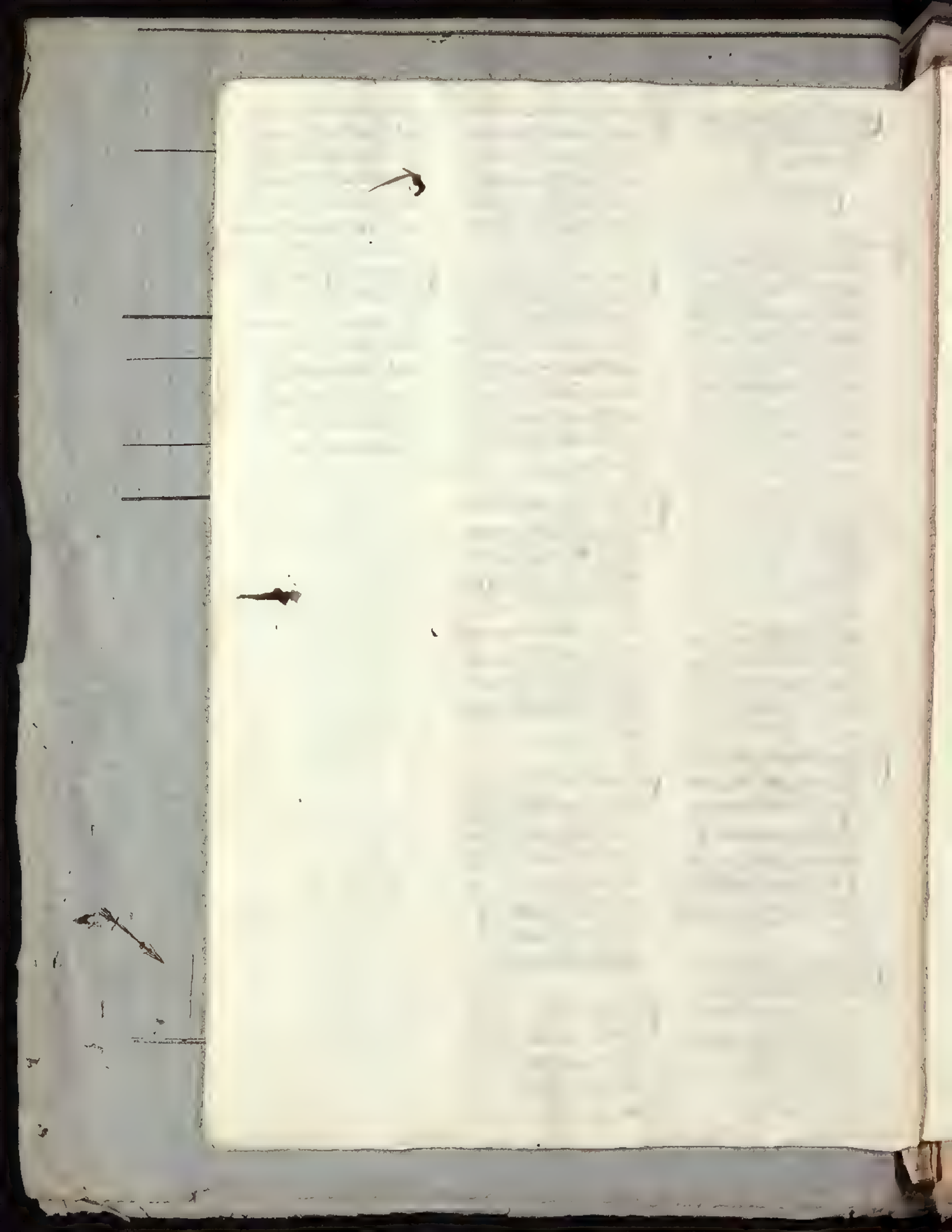

Principi antichi di questa Accademia.

Federico Sauoragnano – 1603 29 Giugno
Ottauio Miniano – 1610 25 Aprile
Fran.co Antonino – 1610 26 Xbre
Gaspero Louiano – 1611 29 Agosto
Horatio Manini – 1612. 25 Maggio
Celso Diuento – 1612 9 Xbre
Daniele Antonini – 1613 30 Giugno
Sbruaglio Sbruaglio – 1615 6 Xbre
Lonardo Maseno – 1615 27 Marzo
Federico Sauoragnano – 1619 15 Giugno.
Giacomo Antonini – 1629 4 Xbre
Co: Seroll.o Sauor.o L.o 1634 30 Gen.o
Serolamo Manini 1639 10 Marzo
Antonio Sauor.o L.o 1644 p.mo Giugno
Nicolò Simeonibus – 1646 13 Agosto.
Co: Daniel Antonini – 1650 5 Giugno
Serol.o Gradenigo L.o 1654 4 Giugno
Lorenzo Simeonibus 1664 13 Luglio
Lorenzo Simeonib.s Co: 1676 9 Aprile
Fran.co Loredan L.o 1676

Maestri di Caualerizzi

1609. 17. Nicolò Antonio Dec. Ruggeri di Triuento
1609. 27 Dec Tomaso Carrara Sottocauallerizzo.
1634. 22 feb. Alberto Migliore Caualleriz.o
1637. 14 agr. Martino Gradino, id.
1639, 10 marzo. Giacomo Calui, id.
1643. 23 luglio. Aquino Cau.r di Malta, e D. Mori in vita. 12 Sett 1645
1646, 15 agr. Gio. Cristoforo Sig.r di Vienna, id.
1664. 12 luglio. Vincenzo Sciumani [redacted] id.
1676. 29 Agr. Domenico Maggiordomo, id.

Maestri di Scherma

1609. 27. Dec Pagandino Pagani, Ferrarese.

Maestri di Ballo

1609. 27 Dec. Gasparo Rinaldi.

Consiglieri:

Bernardin Bettusso
Niccolò Sasso } 1609
Gaspare Louana

Antonio Arnigone
Lodouico Cattistagno } 1610
Eustacchio Lucco

Marcello Rossi } 1610
Ottauio Menaro

Gio: Art.o Spilimbergo
Ivan.o Manini
Gio: Daniel Antonini } 1611
Daniel Antonini
Horatio Manini
Nicolò di Toppo

Serol.o Sacchia
Giouesso Brazacco
Celso Tanto
Ascanio Raimondi } 1612
Iouesso Lasizio
Manino Manini

Hettore Sauorgnano
Gio: Martin Bonesso
Paolo Ottauio Florio } 1612
Ivan.o Mantica
Co: Giul Ant.o Manini

Ivan.o Antonini
Giulio Ces.o Bonesso } 1613
M.co Dottorio
Giouesso Bianchino

Lonardo Masero
Giacomo Antonin } 1615
Serol.o Susanna } 1615

Co: Ivan.o Manini
Bernardin Antonini } 1619

Serol.o Caimo
Bernardin Bettussi } 1629
Co: Luigi della Torre } 1639
Giouanni Sauorgnano

Rizzardo Sbruglio 1639
Co: Filippo Manini } 1644
Lorenzo Sacchia

Bradamante Belgrado
Leandro Tanto } 1646
Carlo Mantica

Pietro Crampero } 1650

Asdrubale Manini
Co: Serol.o Manini } 1654

Co: Ermes di Colloredo
Filippo Barbolini } 1664
Mario Belfin C.B.

Gio: Giouesso Sbruglio } 1636

Ill.mo Sig.r Sig.r Prone.mo Colmo

1754 Lettera a Mr. G. Bini
per ragguaglio di Sovano
e 1354 e vari simboli
rendueta Gio. come a
sugli Avvocati del Veg.
di Treviso.

Il documento, in cui fa la sua prima apparizione Antonio Righi-Lazzari, rappresentato dal suo Vicario si conserva nell'archivio di quella chiesa parrocchiale in corso di riordino. È un processo ai quanto voluminoso, e inizia da parte del reggente Giovanni Andrea Lotti di fare testo sulla nobiltà della famiglia Avogaro, in seguito al quinto di sposare [illegible] matrimoniale [illegible] Vescovo. [illegible] ogni fatto, e [illegible] ordinare un ordine, [illegible] al governo de' [illegible] a [illegible] Vescovo. E quando mostrabile [illegible] [illegible] ordinato, ed ne [illegible] prontam. [illegible] uno copia regale.

Il vistretto del processo è quisto. Nell'anno 1824 un certo Pasino Bizzario Cittadino di Padova, facendo condurre da' suoi familiari venti otto centinaia d'animali dal Cadore, ebbe la disgrazia, che alcuni di questi invadendo i conduttori, gli spogliarono, e derubarono il Bestiame. Il danno computato fu monetato allora al ragguaglio di lire nostre fu Lire 800. Zecchini. Zecchini. Pasino per sua istanza poté ottenere integrato alla Curia Patriarcale d'Aquileia, ma non vedendo giustizia, comparve al Tribunale di Padova, ricorse [illegible] [illegible] [illegible]

Singulas Civitates de Castro communitatis Villae S. Zirguli.
La istanza di Ser Ad. Attinello Degli Azzoni allora Podestà di Padova
il quale nel 1. Reg. 3. numero 2 a Nicolino di Josino da Cremona, fu
Vicario. Questo col consiglio di alcuni savj sentenziò a favore
di Padova, condannò [illegible] a dimandante in ducati.

Guardati nel Archivio la notizia di tale decreto, i dimandi, che
allora godeano di un particolare commercio di Padovani, non
volendo il pericolo e il danno, che ne potrebbe, ragunato in
casa di Bellodio nel borgo Annapiatero a Padova Germano
Cassolo di Cavaria, detto Zamboino, nobile cittadino, e come
di sperimentata cautezza, il quale con Atto di Deputati di det-
tamino de' Borgomi Patrizio Milanese Capitanio di Crema, Ri-
corse ad ingiustamente Vicecapitanio, ad Attinello Degli Azzoni
Podestà, Gli Anziani, e Gastaldo, al consiglio e Comune della
Città di Padova parte per quella parte; e presentatosi al Vicario
del Podestà il detto, come di sopra, e giustificando, contro,
che la Comunità di Crema non poteva essere soggetta alla
Giurisdizione per vigore di un patto, ch'era in tutto proprio
stabilito tra i due Comuni di Padova, e di Crema, registrato
nei Statuti di quella Città.

Per verificare quanto asserivano si riconobbe, che nel Volume

Dicti statuti Dñi Comunis de Padua ad stando vitro sitto in Rubrica
de Reprehensis vide quarto Capitolo: Et statuit Dñs Ubertus de
Circulis de Florentia milesimo trecentesimo octuagesimo tertio
die vigesimo primo mensis julij: Statuimus et ordinamus quod
Comune et homines Ghirmonde sint attixati per Comune et homi-
nes Padue in personis et rebus veniendo Paduam stando et
redeundo in Padua et Paduano districtu non obstantibus ali-
quibus reformationibus per Comune Padue comitibus vel comitatibus
ordinamentis vel bannis Comunis Padue quibus inhibeatur ego
Padue et Paduano venire stare et redire quomodo libet Cives Padue
et Paduani districtus sint eodem modo affixati et securi quod
Comune et homines Ghirmonde in eorum districtu et districtus
examinatis primis matuvam. quinto capitolo vel quarto de
quarto capitulo Antonii de Vicario de Pistoria Judicis delegati se-
cundis, ibi Item quod non debeat poni ut dicti Reprehensi
sibi contra Comune et homines et singulares per-
sonas bona et res dicti Comunis et hominum dicte Terre Ghirmonde
et dictarum singularium personarum approbando et ratificando
dicta eorum statuta in tempore preterito et futuro dum
Cives Padue Paduani districtus sint et stetissent eodem modo
securi et affixati et indempnes vel Comune et homines Ghirmonde

in dorum Territorio et Districtu obstantib[us] forma dicti Statuti
supradicty seriptis &

Veramente in questo proposito vi sono molte curiose notizie tor-
canti il governo d'allora in Padova, la nomenclatura genealogica
di alcune famiglie, e le stile giudiziario: ma non vedo, che possano
importare ai Cav.ri nuovi Parenti di V.S. Illma, i quali forse anche
avranno ricordi più chiari, e onorevoli circa il loro Antichissimo
Albergo. Solo mi nostro documento viene chiamato Nobile
et Potente Miles Dnus Altinelinus de Azonibus de Tarvisio Re-
gni Potentes. Di lui ne fa menzione nella sua Storia di Pa-
dova il Bonfadio, che lo chiama Auctore, di cui dice figlio di
Jacopo il Rivio, il quale nacque da un altro Altinello figlio
di Azzo I. Stipite della famiglia nella undecima Tavola.

Quell'Altinello, di cui parla il nostro documento è non so-
lamente nominato, e non altro: ma bensì suo fratello Girardo Ri-
volino Cav.e, che con i suoi due figli Altinello e Rambaldo
formò le due discendenze degli Azzoni, e degli Avogari.
chiamavasi l'una, e l'altra dalle due case, in cui abitarono gli
Azzoni sino al fine del Secolo XV, nel qual tempo i discendenti
di Rambaldo presero il soprannome degli Avogari più celebre
di Padova, che fu prima esercitata dalla casa Tempesta.

Avvocati della Chiesa Trivigiana furono nel 1189. Gulielmo figl.° di Costantino, per Guglielmo Nobile, Nicolò di Vampo suoi figli nel 1351. Morto Mario figl.° del sud.° Vampo sempre stato scritto suo Procuratore, Nicolò Bruno Vicario di Belluno scrittori d'Avocazia ed Istromento degli Azzoni figl.° di Guidolino Ag Mendola d'Istromento Pietro di Ardua, e suoi discendenti, che quindi si chiamarono Avogari. Dalla Carta del possesso, che nel 1394. portò del Vescovato di Trevigi Lotto Gambarotta, dove pure si legge l'incombenza del Ministero di Avogaria esercitata dal nuovo Avocato Istromento degli Azzoni, si rileva in tutti suoi del tutto.

Era in quei tempi l'Avocazia della Chiesa un grado volentieri ambitato da Nobili, e da Principi stessi, come, senza bisogno d'esempj forestieri, è comprovatissimo con quello della Chiesa d'Aquileja, e di Brescia, di cui erano Avocati i Conti di Gorizia: e si avverta anche il Chiarissimo Muratori nelle sue Antichità Estensi, ove riporta, che abbisognando nel 1186. di un Avocato il Monistero di S. Colomano presso di Verona, e membro dipendente dalla Badia famosa di S. Benigno di Fruttuaria, il Marchese Obizo da Este espunse quello carico, di cui si investì Ugnizzone Priore di S. Colomano cum baculo et stola ante Altare S. Romani. Era ambito volentieri quest'ofizio da Personaggi qualificati, dice il Muratori, non tanto

già motivo di più divozione, quanto perchè andavano congiunti à molti vantaggi. In fatti il Vescovo di Treviso intendendo l'Avvenimento ad Altinovio, e lui, e i suoi Diocesani concedè in Perdono molte giornate di Sem in Noale, e in altri luoghi ad uso spirituale Dite Dignità, ed è probabile, che ivi venga qualche vestigio a nostri dì si conservi in quel Illustre Casato. Ma dove mi trasporto il piacere di Discorrere con V.S. Illma, e di trattare un'argomento, che posso immaginarmi esser di sua soddisfazione? Le lettere passate i limiti della proposta, che espor mi ha fatto, e spero, che da Lei sarà accolta benignamente, e con compiacimento. La Sorella mia riverisce Mad Dama, e il Figlio, come pure V.S. Illma, di cui con pieno rispetto mi pregio d'essere

Di V.S. Illma Venezia li 4 Feb. 1754

Umo Obbmo Servo
Giuseppe Simeoni

La

Lea

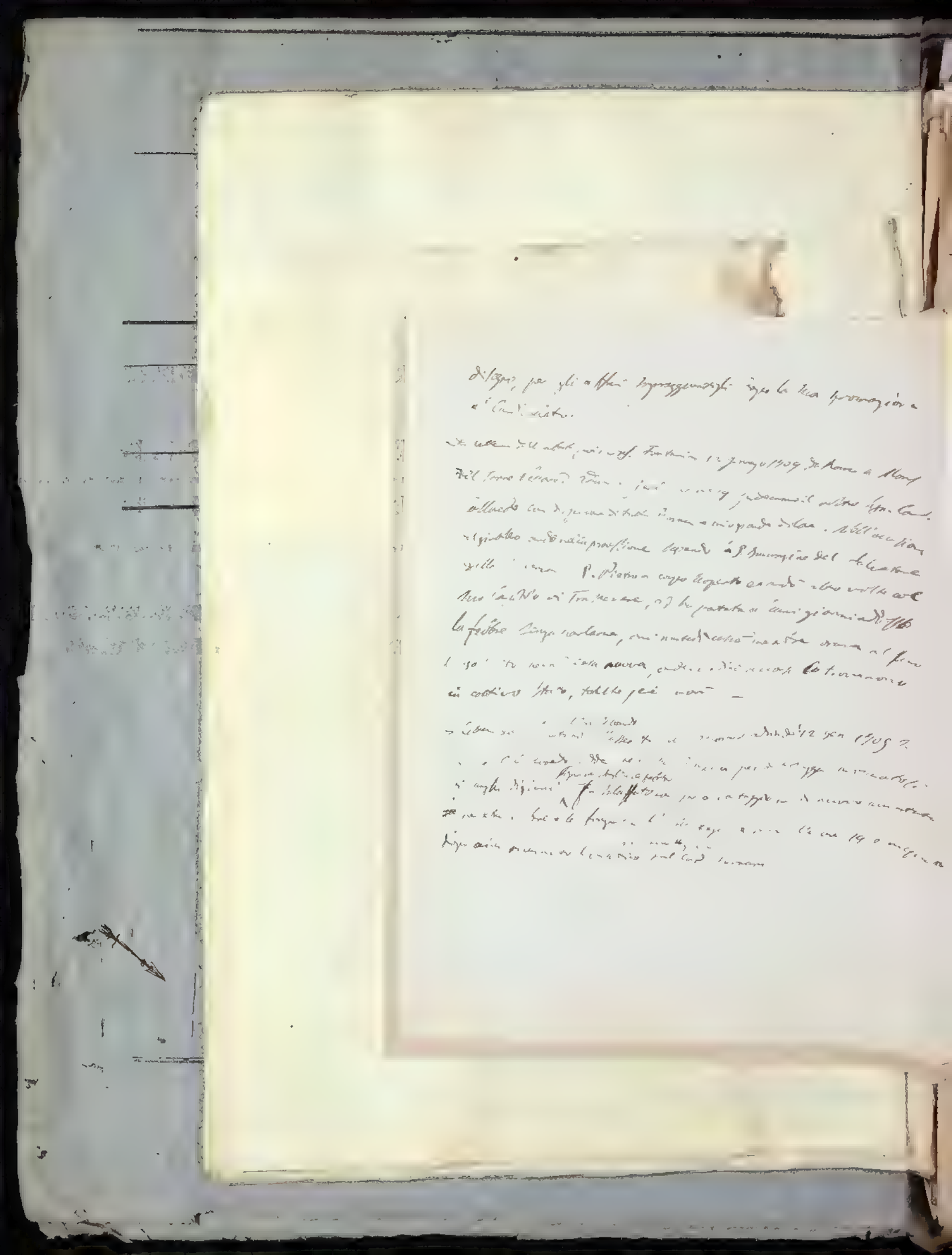

La

La

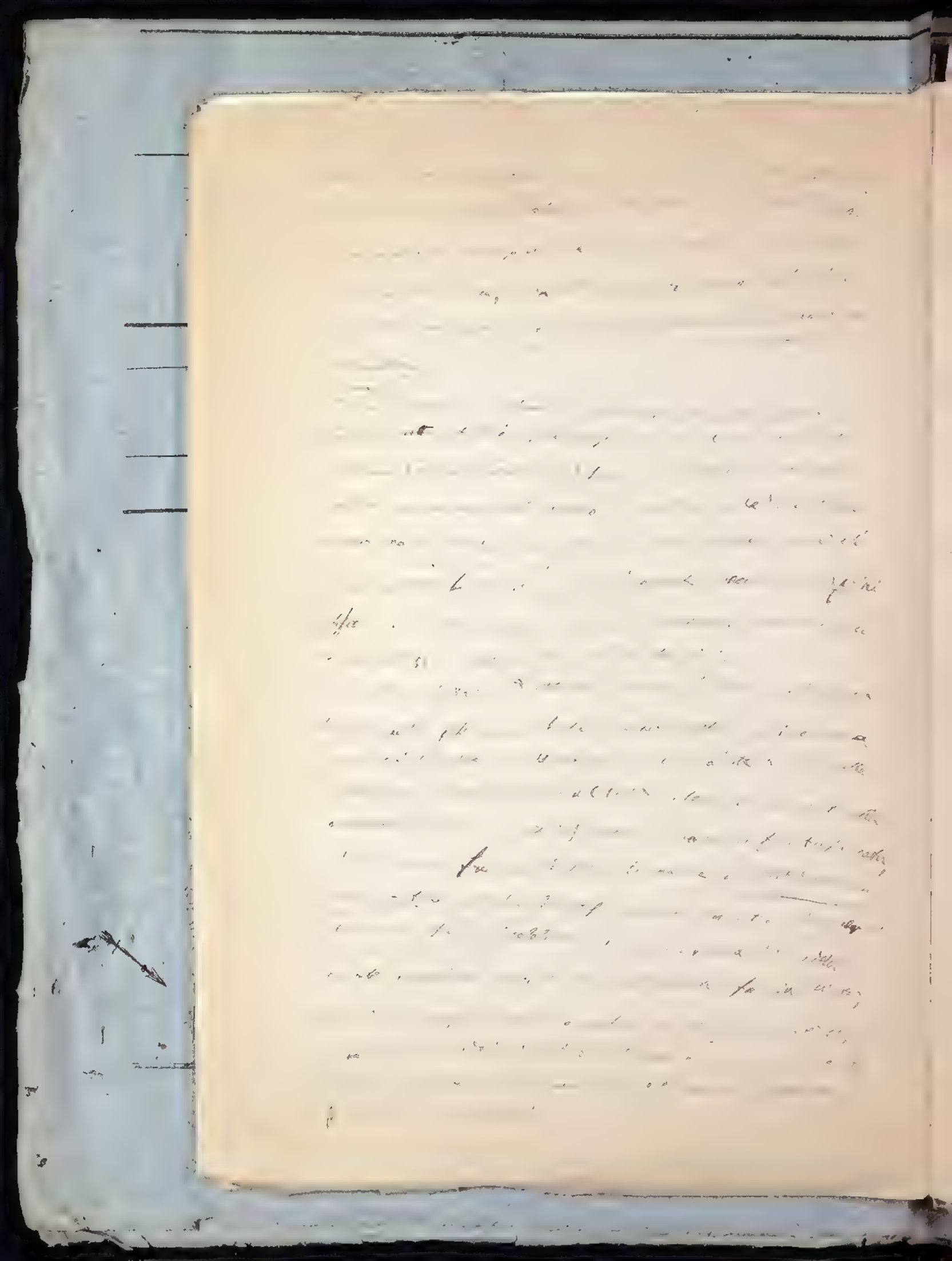

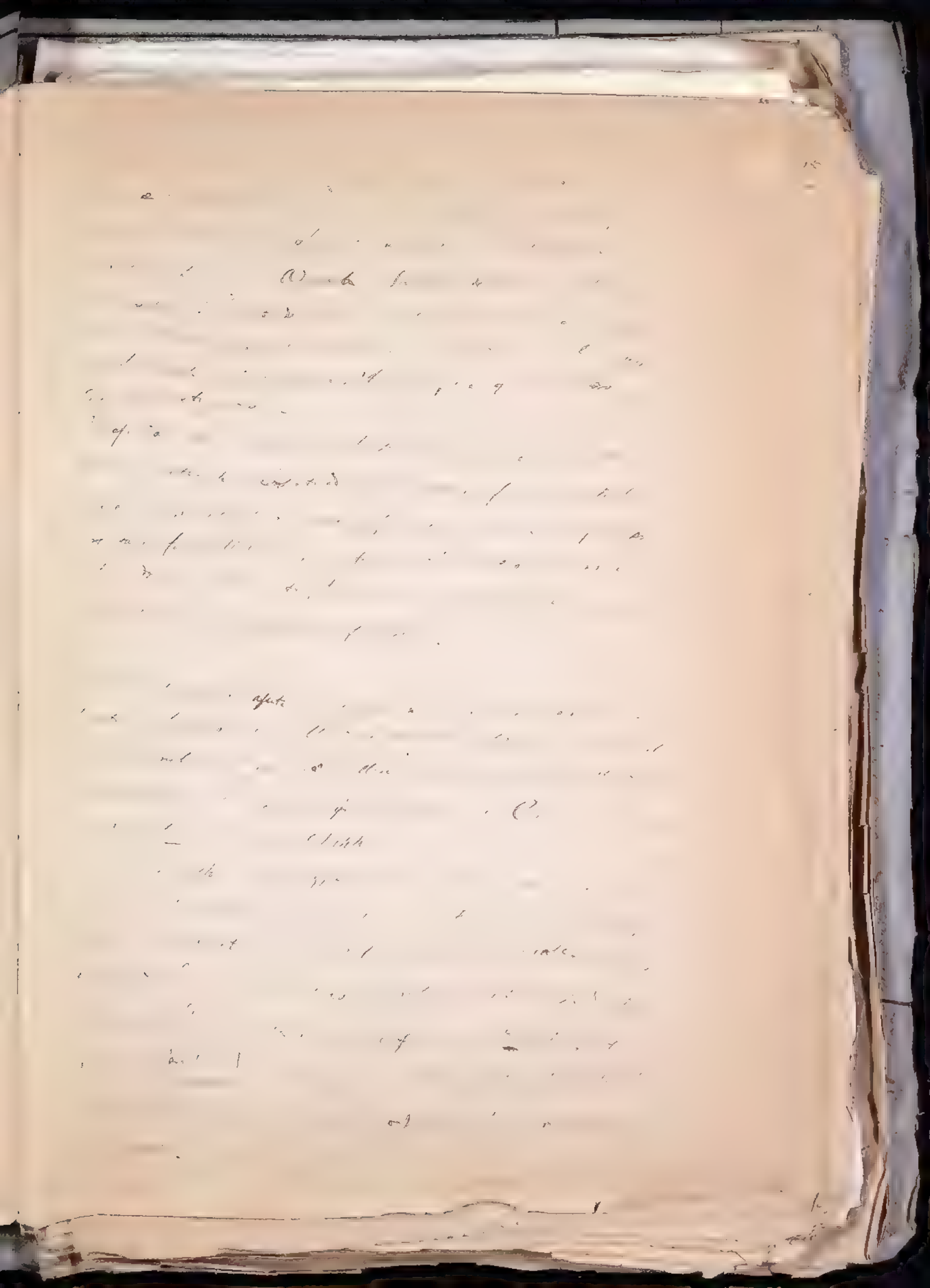

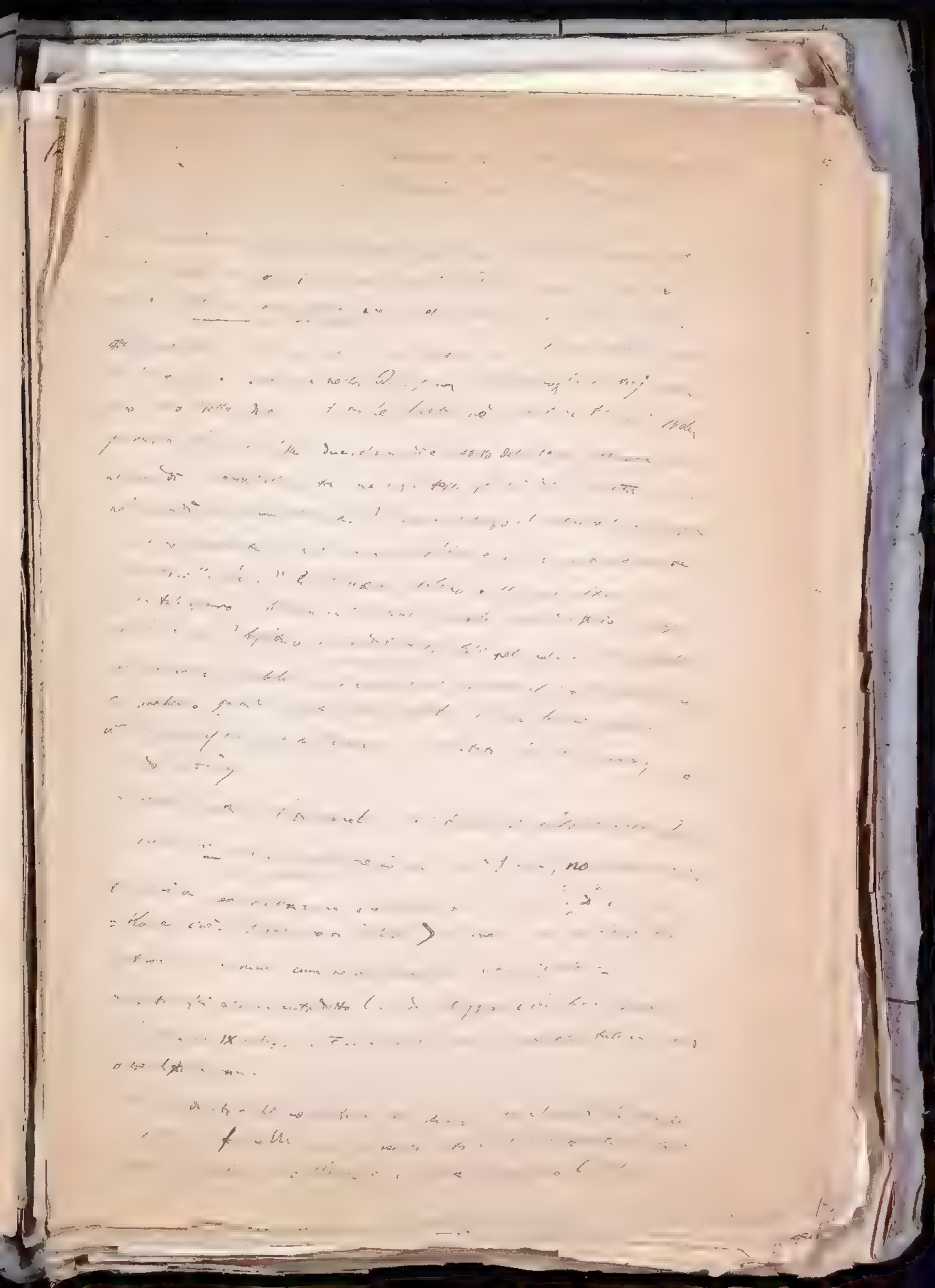

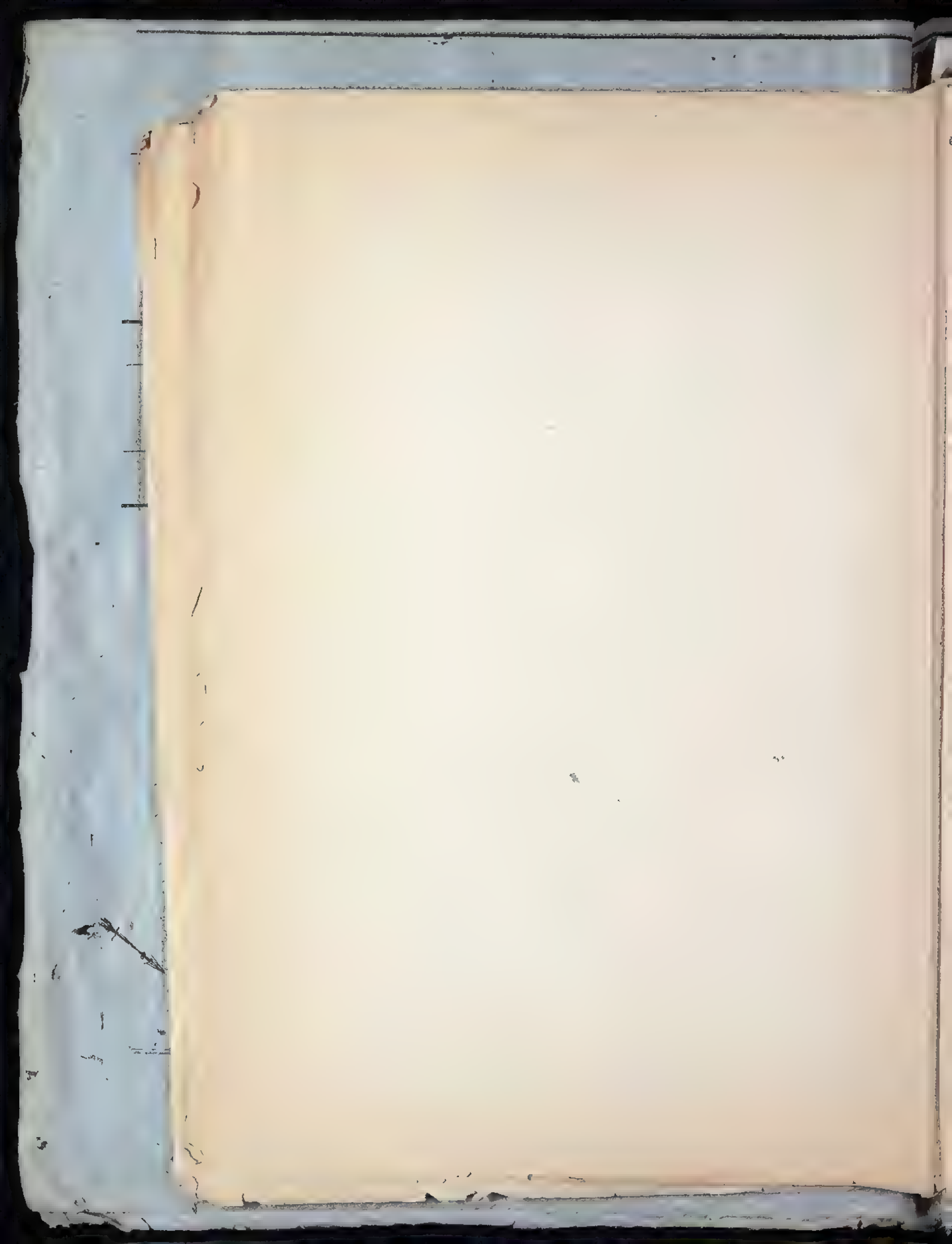

a lasciò molti e bene elaborati manoscritti sulla storia del Piemonte

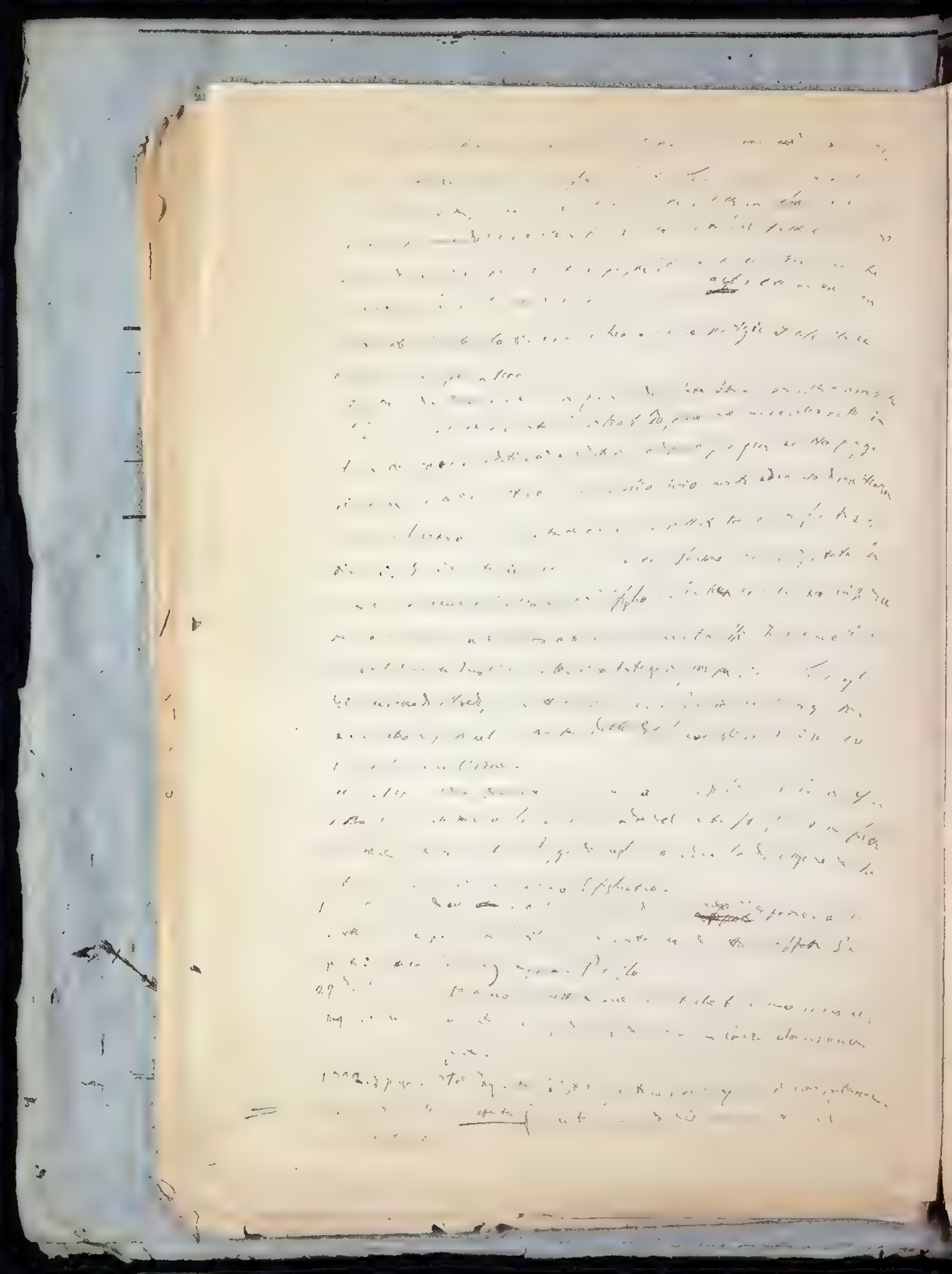

e lasciò molti e bene elaborati manoscritti sulla Storia del Friuli e

Lagine sulle marne ed altri modi per fertilizzare i terreni.

ad altro modo
marne per fertilizzare terreni.

ad un amico
Lettera
del Signor Antonio Zanon sulle marne

mona

ma

pienna

campagne sono

D. M. Pini nacque in Verona nel 1689 e morì arciprete di Cerea nel 1773. Fu uomo dottissimo e lasciò molti e bene elaborati manoscritti sulla storia del fiume e una raccolta di documenti inediti, originali

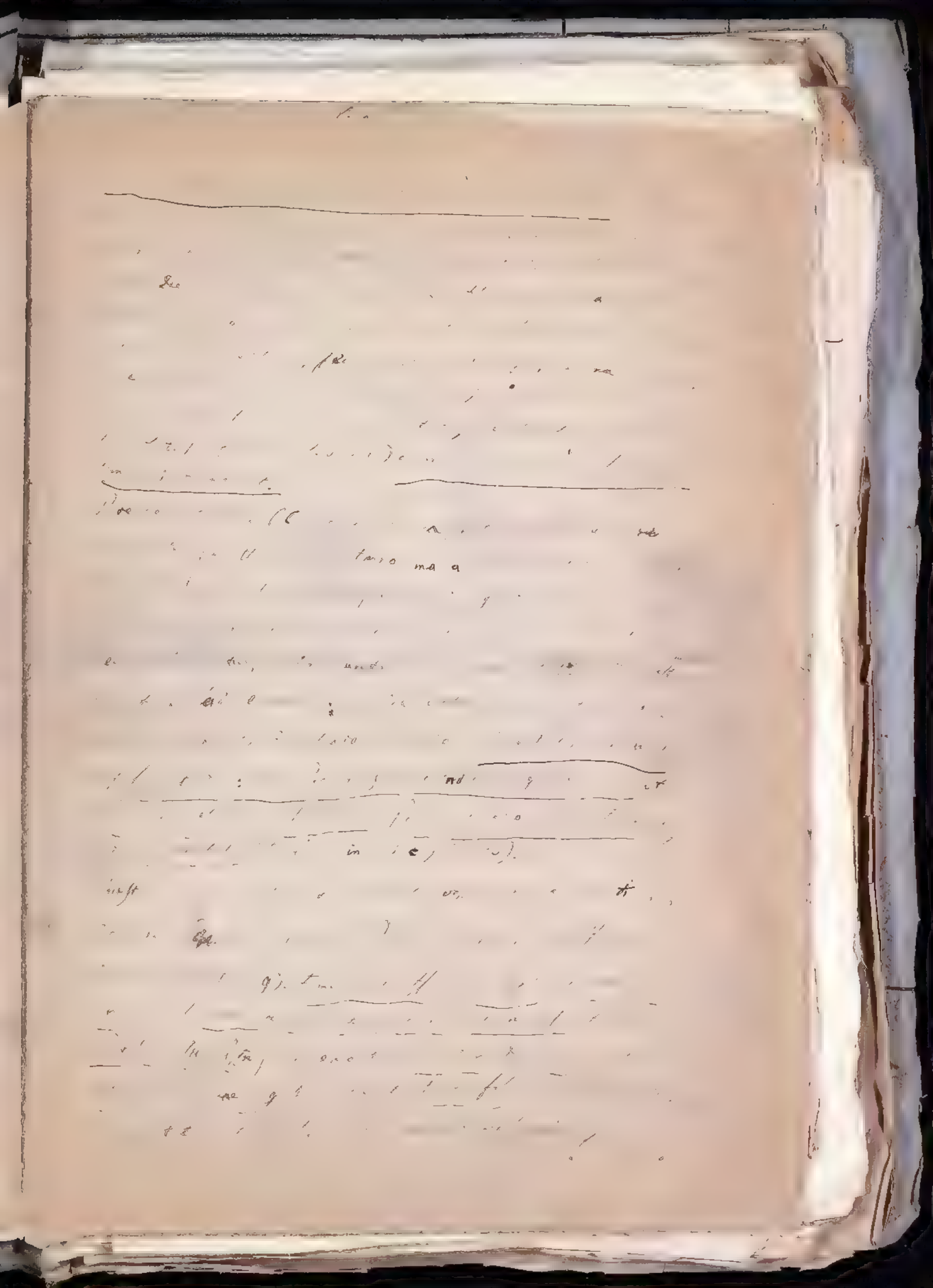

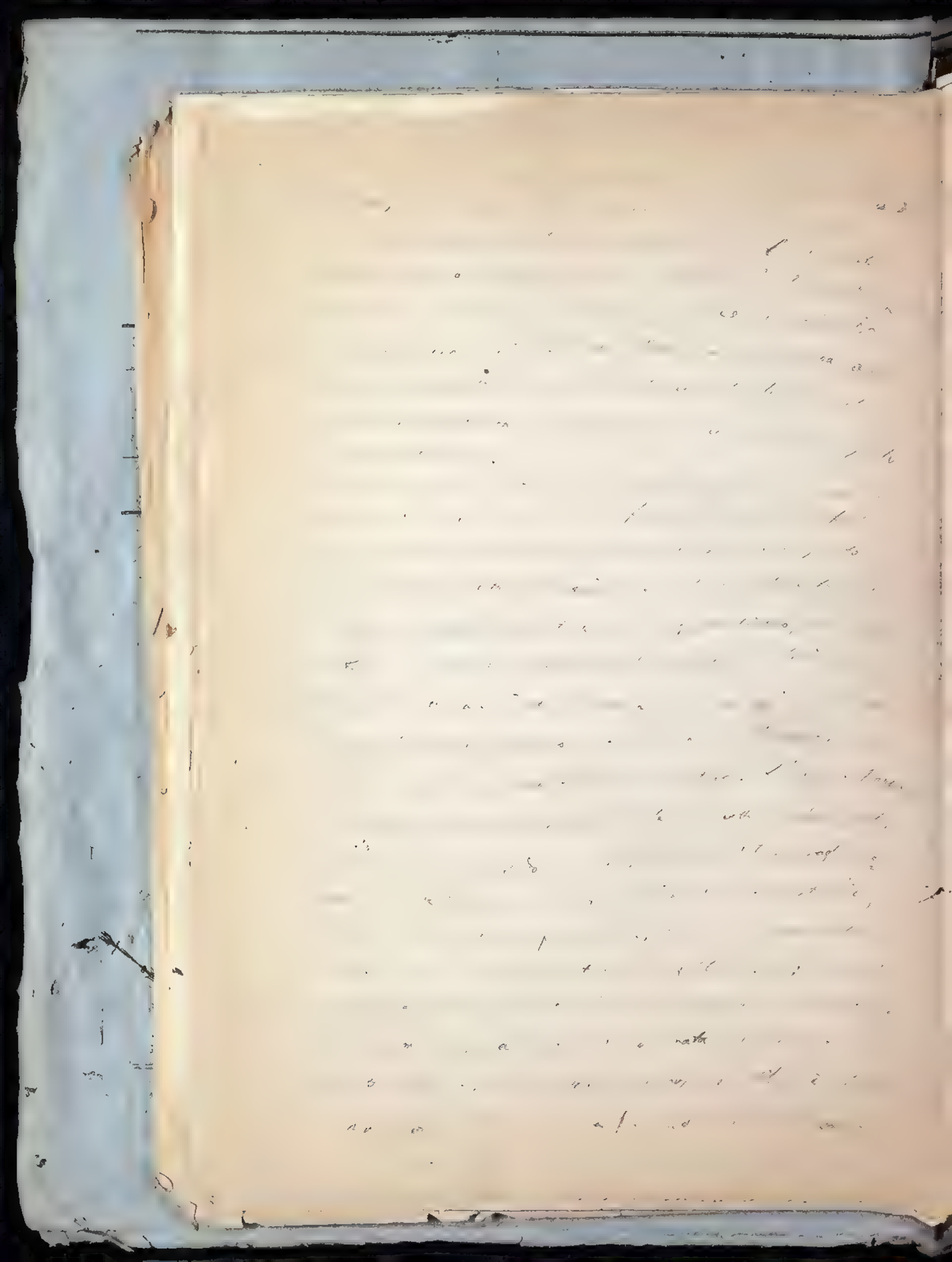

Provincie. (Arch. Capitolare di Udine Lettere mss. del Pozzi Vol. IV

---

morto il 4 Dicembre 1771)

(Ibid)

fatta scolpire sul suo sepolcro ove vedesi in Venezia ove morì, nella Chiesa
di S. Maria Formosa:

D. O. M

L'iscrizione che ora leggesi ~~della seguente~~
e di cui ignoriamo l'autore, è
la seguente:

D. O. M. Antonio Zanoni Utinensi ingenii acie, animi altitudine, ac magnitudine de commercio, de agricultura, de patria, de familia optime merito Uxor carissima. Filii amantiss. Nurus nepotesque cum lacrymis posuere.
Vixit annos LXXV. Obiit pridie nonas Decembris MDCCLXX.

Della Primazia e del Patriarca d'Aquileja

Flaminio Cornaro 1749

Il titolo di Primate gode la Sede d'Aquileja, una col titolo [illegible], l'altro medio e [illegible] particolare: Se considerata [illegible] prima, [illegible] il Patriarca d'Aquileja [illegible] al nostro tutta [illegible] l'ha avuta una Primazia generale, la patriarcale giurisdizione [illegible] ed ampiezza agli altri vescovi e un specie di Vicariato del Papa, stabilito a de [illegible] Patriarchi Primati. S'ebbe non solo Primate dell'Istria ma dell'Italia e di più di tutto il Patriarcato di Roma sotto [illegible]. Di questo ne abbiamo una prova evidente dalle parole scritte [illegible] di Gio. Giovanni XIX a Pregone Pat. Aquil. nel 1026, dum[illegible] Aquileiensem Ecclesiam in omnibus fidei [illegible] [illegible] Vicariam et similitudinem esse [illegible] Romanae Ecclesiae, et [illegible] B. Petro concessum [illegible] [illegible].

Era dunque la sede d'Aquileja da S. Pietro e confermata da Giovanni XIX vicaria della Romana in tutte le cose della Fede, [illegible] a riunirsi il suo Vescovo per Primate della Chiesa soggetto direttamente al Patriarca di Roma, il quale solo in Occidente, [illegible] e Patriarchi nell'Oriente poteva costituire Vicarii che dal Cabassuzio si chiamano Primates. Corrispondeva con il Patriarca non [illegible] agli Esarchi dell'Oriente, ma anche agli Autocefali, che tali si dicevano, benchè soggetti, benchè [illegible] ai Patriarchi, godeva il Primato dell'Italia, in Cartagine, [illegible] e soggetta più di 300 Sedi e che da niuno fuorchè dal Pontefice di Roma dipendeva, come appunto il nostro.

Ivi fu solennemente decisa [illegible] spettare questa Primazia,

ma in diverse occasioni fu confermata dalle stesse Sedie di
cui è cenno il merito della sede [illegible] e l'antichità, nobiltà
e cospicuità di Aquileja, e il fondatore della stessa
per mezzo dell'Alessandrino suo eguale con le orientali,
ed in specie della Diocesi o stessa Ducato Ravennate secondo cui
si vede in ordine con la seconda Regia, il Vescovo d'Italia
la prima e di Venezia e per altri riguardi meritevoli [illegible]
[illegible] che la costituiscono nel primo grado di dignità
fra i Vescovi. E quanto meritevoli questo pregio fosse conosciuto
e sempre dall'esimo di Gerusalemme rispettato fra quanto Primarche
pel diritto di sedere [illegible] nel Concilio d'Antiochia, frantanque per altro
soggetto alla Metropoli di Cesarea di Palestina? In fatti
in nessun tempo, in cui [illegible] dopo molte concessioni successive
ogni diversità, contrasto, controversia [illegible] contraddittorio giudizio
[illegible] Concilij generali o Nazionali ma di maggiore antichità,
il Patriarca d'Aquileja ha ottenuto il Primatore [illegible] nell'ordine
romano; il Concilio Romano contro d'Ario, in cui sottoscrisse Benedetto
Vescovo d'Aquileja il primo dopo il Papa. Nel [illegible] fatto il quadro
di [illegible] di 150 vescovi orientali, si celebrarono in quest'epoca
[illegible] in Italia due Concilij, il primo in Aquileja colla presidenza di
Valeriano Vescovo di questa città, coll'intervento di S. Ambrogio
Vescovo di Milano e de' suoi suffraganei, d'alcuni vescovi della
Francia e de' Legati delle Gallie e dell'Africa membri tutti del
Patriarcato d'Occidente, senza che da ne formalizzasse il Vescovo
di Milano, al quale pur dagli Autori nella divisione delle sei

Aringo [illegible] dell'evidente, [illegible] la Metropoli
della Vicaria d'Italia. Al ricordo di detti Concilj tenutisi in
Roma presiedette il Papa Damaso e nella Sinodica a' Vescovi dell'Illirico
si trovano inscritti Damaso Papa, Valeriano Vescovo d'Aquileja ecc.
ecc. S. Concilium Romanum convocat Damasus, Valerianus Aquileiae et caeteri
Episcopi, fratribus qui sunt in Illyrico &c.

Nel 680 il 15mo Patriarca sottoscrisse nel Concilio di Costantinopoli
primo di tutti alla condanna de' Monotaliti. Teodemaro nel
954 intervenne a quel celebre Concilio Ticinese, riportando con
Ambrogio Arcivescovo di Milano il titolo di Primate d'Italia. Nel
1044 Gerardo nel Concilio Lateranense [illegible] di Charente II volle
la sua sedia a destra del Papa, mentre il suo stare l'Imperadore
venisse ad havere [illegible] primato [illegible] in maniera che in
tutti i modi volle vendere.

Nel fatto è certo, che [illegible] stato sempre a' vantaggi nelle Visite d'Italia
e vi [illegible] Primazia [illegible] per Disciplina ecclesiastica antica
e [illegible] Metropolitani dipendevano [illegible] come [illegible] dal loro
Primate, e [illegible] Vescovi [illegible] [illegible].
Una cosa [illegible] di vista [illegible] del Vescovo d'Aquileja, ma
diversa più [illegible] e [illegible] nella [illegible] che non da
[illegible] Vescovi, ma dal Papa stesso riceveva la [illegible]
nel [illegible] al secolo [illegible], avendo Paolino [illegible]
[illegible] Milano [illegible] prima avea [illegible]
mento di difendere il S. Sinodo e [illegible] il [illegible]

d'Otto e Vallombrosa nel 1329

Una maggiore [illegible] Patriarca nel [illegible] di Aquileia
[illegible] Conte del Friuli. Il Patriarca [illegible] Vescovi di Aquileia, [illegible] Patriarca
[illegible] Conte del Friuli. Nel 1033 [illegible] Conte di Udine
[illegible] Vescovo di Pola [illegible] Vescovo di Trieste. Nel 1060 [illegible]
Vescovo di Parenzo. Il Patriarca nel 1077 [illegible] Vescovo d'Emona
[illegible] Vescovo di Vallombrosa nel 1308 elesse [illegible] Vescovo di Verona [illegible]
di Ildebrando nel 1330 [illegible] Conte di Gorizia e Gradisca [illegible] Vescovo del Patriarca [illegible]
[illegible] Conte di Gorizia [illegible] Vescovo di Pola nel 1315
[illegible] del Conte di Pisino [illegible] Vescovo di Pola [illegible]

Parlava pure il Patriarca co' suoi suffraganei altri oggetti giurisdizionali, non comuni a tutti i metropolitani. Bertrando Patriarca nel 1348 citò il Vescovo di Trento a comparire [illegible] in Udine per causa dell'arciprete d'Avolano. Nel 1275 Enrico Vescovo di Trento viene in Cividale fedele al Patr. Raimondo. Medesimo Vescovo di Concordia nel 1091 ottenne da Gottifredo l'assenso che i canonici [illegible] in comune e non [illegible] il numero di sedici. Adalgerio vescovo di Como nel 1031 con l'assenso

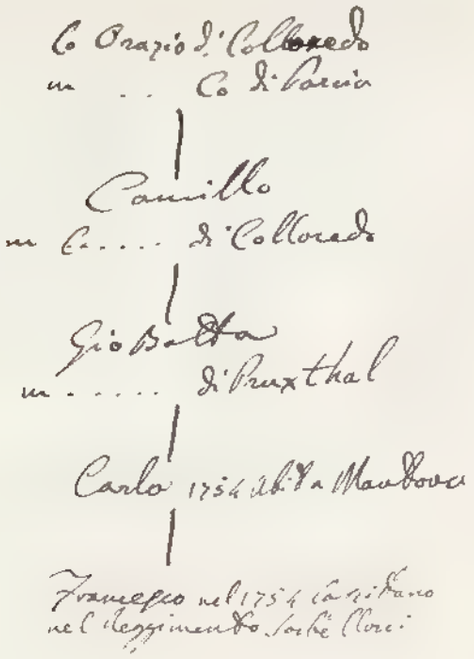
Co Orazio d'Collorado
m . . Co d'Savia
Camillo
m C.... d'Collorado
Gio Batta
m..... d'Prux thal
Carlo 1754 ab.t a Mantova
Francesco nel 1754 Cav.re di Santo
nel Reggimento Sachè Cheri

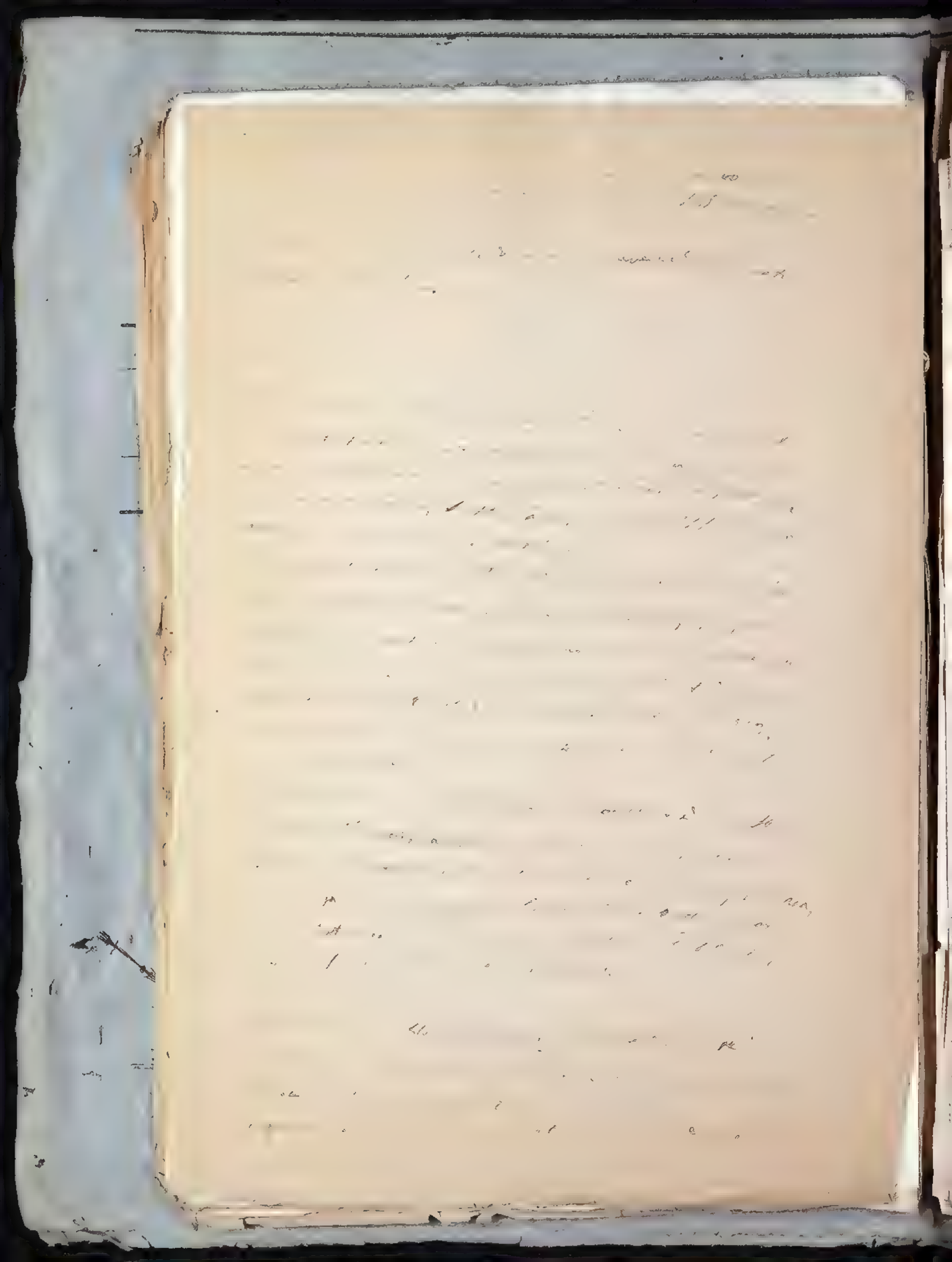

Circa la origine e la natura del Parlamento de' Franchi.
all'Accademia di Udine, lettera del Conte Giorgio di Porcia e
Zuara, pag. sette in folio manoscritta nel Vol. III della Cronaca Friu-
d'erudizione all'Arciprete Bini.

Opera Manoscritta di Gio: Andrea Bina

Illmo, e Rmo Sig.re Sig.re Pron Colmo

Gemona li 20 Agosto 1764

Accolsi con singolar piacere i comandi di V.S. Illma, e subito ritirandomi posi ad eseguirli; ma trattandosi di dover riferire le notizie commesse in una Lettera di mia Raccolta, non potei unirle in poche giorni; tanto più, che mi trovai distratto da continui impegni di mio Beneficio, e di mio Ufficio, ed oppresso con frequenti commissioni di Mio Venerando Monastero. Andai più tanto rubando qualche poco d'ora ogni giorno per impiegarla in sodisfare V.S. Illma, supplicandola mi ora più adesso a compatire la involontaria mia dilazione.

Comincierò a dirle, che la Famiglia ora detta di Torre è la stessa, che quella di Ragogna, stipiti di tanti altri viventi, ed estinti in parte, e in parte esistenti, come dirò in progresso. Per verità non ho, nè posso avere un'albero intiero di questa Casa d'antichissima nobiltà, e tanto bramato sino da Nobili Signori, che in vano potrebbero pretendere di fare un'opera perfetta. Marc'antonio Nicoletti uno degli più diligenti Cronisti del Friuli, descrivendo la Vita di Gregorio di Montelongo Pat.no d'Aquileja, che fiorì nella stirpe di Ragogna non ne volle dare. Egli nomina di Villalta estinta alla morte di Nicolò XVI, da cui derivarono i Conti di Prampero di Cassacco, e di Castello, ora detto Strassoldo, e quella di Soppo, i quali tuttavia fioriscono, ma anche molte altre, che presero il nome da diversi Castelli, che possedevano, e che più non sussistono, cioè di Soppo, di Mortegliano, di Pinzano, e di Buja, alle quali giurò homaggio Ragogna, di Prepotto, e Brazzacco in Friuli; Savorgnano, Monte, e Forni altre ancora nella Carnia. Soggiunge inoltre il Nicoletti

che fondò del sangue di Ragogna anche gli Attendoli di Udine, e i Cesarini di S. Vito. Sopra l'entrata di questi Cesarini si leggeva il distico di Ugolino, e la Biblioteca vi era stata fondata, per quanto è possibile, la stessa di quella di Ragogna, ora di Torre.

È noto, et transcribus la invasione de' Longobardi in Friuli, dove piantarono le parti più nobili del loro dominio, dando il nome di Provincia d'Austria, la quale formava il Ducato del Friuli, che era una Parte orientale del Regno d'Italia, siccome Neustria che abbracciava la Parte occidentale del Regno. Col vocabolo d'Austria si notava il Friuli anche al tempo di Carlo Magno; avendone in una indubitata prova dell'epoca, in cui egli s'impadronì del Friuli, cioè l'anno 778, da un prezioso documento originale, che vedo, e nel quale si legge = Regnante Vivo excellentissimo domino nostro Carolo Regi anno secundo, ex quo Austriam pervaserunt. Noi abbiamo il commento da ciò, che riferisce il Signorio del Regno Italico all'anno 776. = in Natalitiis Domini in Alsatia colloquij cum fiduciosissimo exercitu [Carolus Aquis Sup.] venit, et veteri in Formicheium civitate pervenit.

Essendo Padroni di questa nostra Provincia i Longobardi, oltre il Duca residente in Cividale detto perciò Civitas austriæ, molti Signori di quella Nazione erano sparsi per il Friuli, e facevano la figura di una specie di Giusdicenti, o Castellani. Ragogna a que' tempi era un'importante, e forte Castello, di uno di quelli, in cui si ritiravano i Longobardi per ripararsi dagli Unni, che invasero il Friuli sul principio del Settimo Secolo = Communicarant se gregue Longobardi in Cormons, Nemes, Osop, Artenio, Ravonia, Glemona

Opera Manoscritta di Giuseppe Bini

Carlo VI.

Non rincresca a V.S. Illma, e Reverendissima questo mio parere, che può darsi
troverà per avventura troppo lungo, ed inutile; ma che in effetto serve a far
conoscere l'indole mia accomodata alla istruzione di S. Paolo a Timotteo di
non attendere favole, et genealogie interminate: que quæstiones præbent
magis, quam ædificationem. Rivolgendo intanto il nostro propo-
sito il detto di sopra, dovrà esser compatito, se io non antivengo frattanto
che Walafrido Duca di Friuli per Berta Figlia di Bisenzio, per altro
nobilissima Famiglia di Reggio; e regnicolo opportunamente ciò, che Bine
l'esperto Genealogo di Cluny debbono nemmeno può di meno di non giun-
gere intorno alla ricerca de' Secoli rozzi ad un punto di perdere la loro trac-
cia, poiché si luminosa comparsa fanno i primi Duci conosciuti,
che potiamo giustamente immaginare non men luminosi gli altri loro
antecedenti maggiori, benché non abbastanza a noi noti.

Vero è, che nel detto Stato di Reggio trovansi molti nomi di sei Secoli,
e più in una volume, in cui tempi di stesso parve il sito, e modo nome
delle persone senza aggiungere quello del Padre, e molto difficile, anzi
impossibile il fare un Albero Genealogico veridico di Padre in Figlio
che oltrepassi lo spazio di cinque, e alcuna di sei Secoli. Ciò serve
non di meno a far vedere la perizia delle Famiglie nobili, quando in tempi anche
più lontani contino Personaggi, i quali siano dello stesso Cognome,
e in conseguenza del Loro Sangue, quantunque padre, e figlio non
possa provarsi la loro Discendenza. Ne' Feudatarij questo parendo
è più facile, e conveniente per la continua successiva persona del Feudo

Giurisdizionali, o sia del Castello, donde prendono il loro nome e Cognome,
e le antiche patrone. E perche vi potrebbe cadere qualche equivoco personale,
osservisi negli antichi documenti si nomina talvolta ciascuno de' suoi distintivi del luogo,
come già ai tempi Ottonici Ardengo di Spilimbergo, Adalrico di Prampero &c.
non ha da intendersi, che quelle abitazioni anche signorili di Spilimbergo, e
Prampero fossero di essi, ma bensì che quivi dal luogo, e specialmente quando vi
si perpetuano l'ereditarie dominij, che avea quei Conti di Castelloviati,
tibinisse ne' vecchi documenti, come significante signore, e Feudatario, o
di vicinanza da Semitecnicis dei Longobardi, e dagli imperatori successori;
la che fu avvertito dal Muratori nella dissert. della legge XVI. di Rotari =
Respondet vox Vicinalis senioribus, quo nomine significantur domini
vicini alicuius vici in beneficium concessi. Sed e vario stabilita vox signore,
a Francis quoque, et Hispanis usurpata

Il nome più antico, e dove abbia potuto rilevare nella Famiglia
di Ragogna è di Pietro de Ragonio notato all'anno 1137. ne' miei
regesti; ma il più chiaro, e luminoso documento è dell'Ill.mo sud.to Illustre
sapio è quello, che ci rapporta il Chiarissimo P. Bernardo de Rubeis, sotto
l'anno 1217. 9. Lugio. Actum Glemone in Curia Imperiali; dove il Pa-
triarca Volchero, e del duca Leopoldo d'Austria, e di Stirio alla presenza
dell'Arcivescovo di Colocza, de' Vescovi di Trieste, e di Concordia, di Ulrico
di Leopoldo Conti di Gorizia, d'Artico di Varmo, d'Enrico marchese di
Istria, d'Almerico d'Osopo, e di Corrado suo figlio, fanno una con-
venzione, colla quale vicendevolmente cedono, e rinun-

cia

Vescovi Ministeriali della Chiesa d'Aquileja, con Alvano di Wischo suoi Ministeriali de' Duchi d'Austria, incorrendo patto molto delorosi alli Famiglia di Ragogna. Da questo Giovedì cominciando la discordia durò non interrotta gl'anni sopra, e dopo sposò di Christin figlio un Giacomo, dei quali per divitia in contrastabile linea discendono i Signori di Ragogna, ed detti di Torre per il Castello dove risiedono dopo le vicende delle guerre, di Nuove condizioni, e convenzioni.

Era il Castello di Torre de Conti di Prata, e di Porcia. Il Conte Ugolino di Prata Parente, e fautore di Bucchino da Romano per ritirarlo, in potere del Patriarca Pagano di Montelongo gli rendette l'anno 1256. giusto Castello, con gratia di Ezelino, della Serenissima Catarina, del Villaggio di Cordovado. Per le turbolenze cagionate dalli Signori da Trivigiana, da Boemi, da Conti di Gorizia, e da Duchi d'Austria, da Carinthia, e molte più per le inclusioni discordie tra' Membri del Parlamento della Patria, il Castello di Torre usci dalle mani de' Patriarchi. Il Pat.co Bertrando lo ricuperò, navigando dopo essi stato al Dominio d'Aquileja della Città Venetiana poco prima della sua morte seguita nell'anno 1350. Avinionum et Castrum Turris cum pertinentiis abilis de Porcilijs pro non modicis pecuniis quantitate, quo Castro ipsis de Porcilijs sibi pignori obligato fuerant. Questa vicissitudine si rese più facile dall'odio inveterato, che il med.o Pat. Bertrando aveva mandato Conti di Porcia nell'anno 1332, avendo rinchiuso Morando, e suoi Fratelli detto Conte di Fontanelle, della Villa di Campomolino, e d'altri beni

nel Territorio Friulano provveduti già dall'invitto Duchino da Romano.

Nelle grandi, e datali discordie de' Parlamentarij per la destinazione del Card.le Filippo d'Alingon al Patriarcato d'Aquileja i Signori di Ragogna si unirono alla gran Lega con gli Udinesi, protetta non solo dallo Scaligero Sig.r di Verona, ma anche dalla Rep.ca Veneta, che getto in tale incontro i primi semi alla fiera Soggezione di questo Paese. Erano del partito contrario i Cividalesi, i quali avevano per loro Alleati principali il Conte di Gorizia, e Francesco Carrara Signore di Padova. Qui non è luogo, nè tempo di fermarsi ne' successi di quelle fatali contese. Basti di accennare a proposito nostro, che Giovannino di Ragogna gran partigiano degli Udinesi nel 1386 restò prigioniero del Signore di Carrara, e che anche i suoi discendenti tutti alla Lega Udinese; mentre i suoi Consorti Candido, Zitto, e Leonardo intimoriti si unirono a Cividalesi. Morto Giovannino poi liberato, considerato le strane vicende del suo Castello di Ragogna, rapportate da nostri Cronisti, e specialm.te da Giovanni Chino di Mortegliano, fu munito nel 1393. il suo Castello di Ragogna con quello di Torre, possedute da Conti di Porzia; e quindi i Signori di Ragogna presero il nome di Signori di Torre, serbando però anche la radicale denominazione di Ragogna. Negli anni susseguenti continuarono le turbolenze di tutto Patrio sino all'anno 1420. in cui fedeli Padroni del Friuli la Ser.ma nostra Rep.ca Veneta gloriosa, il cui lieto viver abbraccia il Dio di V.E. sforza, il mio, sia il termine di questa lunga lettera, vedendomi di presente con mio sommo piacere di tale grandezza da lei posseduta; e instando le Leggi di ritirarmi

Di V.E. Illma p.ra

Di S.ra Ecc.za Devot.mo

Giov.e Perini

Rhenum vel Iham in Iobyne, cuius positio omnino inexpugnabilis est: Così racconta Paolo Diacono nel lib. 4. cap. 34 de Gest. Langobard. Et Vocabolo di Rivunia viene certamente significata Ragogna, come avvertisce l'Eruditiss.o P. Bernardo de Rubeis = Rivuniam vocat Venantius Fortunatus in vita S. Martini lib. II., ho Regni vulgo Ruvigni Rivitas, et potiori Nomine Ragogna; e lo conferma Mons.re Fontanini, correggendo colla Lezione del Codice Vaticano la voce corrotta dalle stampe, anco nelle due Edizioni di Cristoforo Browero, in quei Versi di Venanzio Fortunato, co' quali descrive il suo pellegrinaggio al Sepolcro di S. Martino di Tours, ad Sitando i Luoghi per li quali passò

3 Per vrgly Oscpè trasy, già Lambitur undis,
3 et superinstat cymba Rivunia Fluminis. Non giovò descriversi più geograficam.te il vero sito di Ragogna.

Al tempo della invasione degli Unni possedevasi il Castello di Ragogna da un' Austrito Signore Longobardo, la cui Lagrimevole Storia è scritta da Paolo Diacono de gest. Langobard. lib. VI. cap. 3. = Austrit de Castro Rivunia Ducatum ejus Rodoalti Regis nutu pervasit. Quo comperto Rodoaldus in Histriam fugit ac deinde navigio per Ravennam Ticinum ad Cunincbertum Regem pervenit: Austrit vero non contentus Ducatum Forojulianensium regere, insuper contra Regem Cunincbertum rebellans Regnum ejus invadere voluit, sed comprehensus in Verona, ad Regis Ducis Evulsis oculis in exilium retrusus est. Ciò succedè nell'anno 693. come nota il Sigonio.

Congetturasi, che da questo stesso ambizioso, invasore, e sventurato

Ansfrido di Ragogna derivò la progenie de' Signori di tale cognome, la quale nel corso del tempo dilatò i suoi rami, di cui molti sono inariditi, e molti verdeggiano ancora. Non si sa tuttavia veruna delle parole di Ansfrido, e sicuramente è certo, che nulla denominazione di uno formano, colle antiche i nuovi signori, così è molto incerto, che l'uno, e gli altri siano della med.ma stirpe. Ed ben ch'io dir debbo, non avendosi potuto, nè potersi provare una genealogia di Ragogna a norma delle accertate regole de' moderni cautissimi Autori, e senza la scorta di autentici documenti, o d'una storia diplomatica, la cui fede si appoggia all'autorità degli atti Pubblici estratti dagli Archivj: Questo è il primo sistema, che mette per fondamento de' suoi monumenti Genealogici un'altro Stato moderno Autore già mio grande amico, mascherato sotto il nome di Pelagio; e il libro datimi donatomi si stampò in Augusta l'anno 1732. Anche i Principi non più pregiudicati dalle follie degli antichi Genealogisti e adulatori, o ignoranti comprovano d'essere, cangiando il gusto; troppo chiaramente conoscendosi, e dovendo conoscere anche molto prima, dice il celebre Muratori, che la verità non può venire se non dalla verità: che il falso è di così maligna natura, che ingiuria e fa perdere la fede al vero medesimo. Abbiamo ben giusto motivo di vergognarci di vivere in un secolo illuminato = Seculo eruditi sumus, eruditionis fructus colligere, quo industrie studio vigilare, ut tandem aliquando innotescat, quantum demum sit, quod ignoratur, aut negligatur. . . . Fuere enim et sunt qui commenta veterum, pro articulos fidei antiqua credibilia, derideant, prosperè inchoarunt. Tale è il sentimento del erudito.mo Giangiorgio Eccardo, vindice della favolosa origine della Casa d'Austria nel suo libro de Rebus Alt.is Imp.

Carlo

Opere Manoscritte di Giuseppe Bini

Nel Volume 15° delle Miscellanee della Collezione Bini nell'Archivio Capitolare di Udine, trovansi le seguenti Opere manoscritte di autografe dell'Autore Bini.

1. Estensione della Provincia Ecclesiastica d'Aquileja in relazione ai diritti del Patriarca d'Aquileja nella Diocesi di Verona.
2. L'Avvocato pro e contra. Commedia tirata (in) dal francese da G. B. l'anno 1716. (Non vi è che l'Atto 2° ed il 1° Scena del Secondo — è stampata nella pag. 16).
3. La vana cautela della gelosia. Di questa Commedia in tre Atti, non vi è che il Scenario. È tutto un gergo di mezzano e tra effeminati per far effetto ad un matrimonio a dispetto di un geloso Dottore fratello della padrona Agata.
4. Vita et conversatio Beatæ Paulæ peccatricis ex antiquo Abbatiæ Hildesheimensis membranaceo a me Jo. Baptistæ Bini S. Mariæ Maioris Plebano exscripta anno 1770. Carte 4. —
5. Lupinus Comte Enea Augustus. Lettera o Rapporto all'Imperatore sugli affari della guerra data il 29 Decembre 1689.
6. Bini Bibliotheca Pro Magnifica Bibliotheca ab Illmo DD. Hyacintho Delphino Patr. Aquil. Utini extructa et publicata Panegyricus Illmo atque Excellmo DD. Antonio Lando in Forojulienſi Provincia Venetiarum Dominii Locumtenenti dicatus.
7. Bini Giuseppe. Dichiarò datti in Udine nell'Accademia Ecclesiastica: — Nel I Capitolo dice di mira di studiare la Storia del Friuli come le Vie Romane p. e. della Flaminia che dall'Emilia per paludi e più boschi traspertata in parte più alta, mettea in Aquileja. Portapiedi' apportunità di illustrare la Bibbia ebraica della Sacra Scrittura antica Versione per indagini sui primi Vescovi d'Aquileja — nelle Lettere di Gregorio a Teodato intanto nelle Circolari del Concilio Aquileiese. La pubblicazione degli atti, diplomi ecc. interessanti la Storia del Friuli. — le Storie de' Concili, Sinodi d'Aquileja e la Badia della Tedaja. —

Segue altra redazione del soprascritto Discorso.

Breve manoscritto. Di Pio VII Origine funebre con [illegible] di [illegible]
15 Settembre 1823, tergo dopo i bollini generali.

8. Memorie cronologiche a Pp. Benedetto XIV sulla soppressione del patriarcato d'Aquileja
(Zona bianca di cipresso).

9. 1823. 1 Settembre. Relazione di [illegible] all'Imperatore sulle condizioni politiche ed economiche dello Stato di Milano
del Governatore Conte Giuseppe Collredo (Interessante e lungo estratto
dello stato di Milano redatto dal Sig. Prini segretario del Collredo).
In fine del volume vi è un Processo nella Giurisdizione di Stockach in Hohenburgau.

1755 nel luglio, [illegible] [illegible] [illegible]
[illegible] [illegible] [illegible] [illegible]
[illegible] [illegible] [illegible] [illegible]
[illegible]

Il Conte Bernardo Gherardo Arrigoni [illegible] (1763) una lettera originale di S. Gaetano Fontanini all'abate Mangati, de' 14 Luglio 1728 in difesa della legge fatta come Abate di S. Sepo nullius al Concilio Romano.

Il convento Francescano, e [illegible] nel Chiostro [illegible] il Santo [illegible] Luglio, il Convento di Udine a S. Odorico, quello di Genova, S. Antonio di Padova, nella Provincia del Friuli fino al 1540 [illegible] in [illegible] con S. Antonio che [illegible] in [illegible] altare. Dopo di esso un Cristo [illegible] con la Croce in spalla con un giglio in mano. (Lo dice P. Eng. Fum. Ant. Bonetti 1760

Convento Florenz. [illegible] 1754

Conv. [illegible] Berlin. nel 1759 [illegible] in capitolo del XVIII

La Pazienza. — Abate Bertoli fondatore del Convento Giudeccense.

Dall'Anno A–D. xx Lettere ordinate
dal Co Giuseppe Brini (Archivio Casa)

Nel 1722 il Co Giuseppe Brini segretario del Governatore di
Milano Conte Girolamo Colloredo, favorì grandemente l'impresa della
Società Palatina Milanese, la quale cominciata da Giuseppe
Delle grande Opera del Muratori, stampata Gianbattista Bodoni
nella Stamperia Imperiale. Da molte Lettere del Conte Colloredo
e dell'Angelati, questi atti
come direttore dell'impresa, il Conte
Brini sollecitato ad in'opportuni
stagioni ogni anno l'opera e come le
cose si dovessero più volte di quel stampare
come d'un incendio che danneggiò
gravemente dal Brini, si fa la stima delle
complete in cartagrande dell'opera

Controllato

Alla Società di Stampa di Venezia

Vedi le Lettere nelle Buone Lettere
d'Italia

Nel 3 marzo 51 Brini è stato Canonico presso la Chiesa di
Verona.

1741. 20 Dic. Nel Testo Bolognese Conte Abbate. La
Il Secondo Direttore di stampare del Secolo e dopo stampe. Il Primo
Direttore il Secondo nell'Appalto della Diocesi, ma stesso che in Lettere di Brini
in seguito come una ~~Direttore principale nella Stima~~ e con ~~Direttore~~ nella Stima e
~~quella metà di Diocesi~~
a cui si con la stima e con l'Appalto, e in capo quella nuova Stima di Opere che
non hanno finora fino ai nostri tempi copie nuove che la vedete
Fin le Lettere dirette al Brini dal Belgrado che furono di scritte molto spesso e con
effetto. — Nel 1760 il Belgrado era stato fatto Vicario Patriarcale.

BIBLIOTECA

Scheda d'ingresso N. . . . . .

Si prega di scrivere in modo leggibile

Autore dell'opera richiesta:

. . . . . .

Titolo dell'opera:

. . . . . .

Collocazione:

. . . . . .

N
dei

. . .

Nome e cognome del richiedente

. . . . . .

Professione o condizione . . .

Abitazione: . . . . . .

Dal Fondo A-D-XX Lettere condotte
dal C.O. Giuseppe Bini (Arch. Capit. Cattaro)

Dal 1722 al 1723 il C.O. Giuseppe Bini Segretario del Governatore di Milano Conte Giovanni Odoardo, favorì grandemente l'impresa della Società Palatina Milanese che aveva iniziato la stampa delle grandi Opere del Muratori, presso la Regia Stamperia nella Stamperia Imperiale. Da una lettera del Conte Archinto e dell'Orgiati quest'ultimo come direttore dell'opera, si rileva come effettivamente il Bini sollecitato non si risparmiò per lo più a viaggiare per Reggio, Modena e Venezia dirigendo alla stampa e come le cure del Bini fossero efficaci e fruttuose dimostrano le lodi che spesso ripete, specialmente nell'occasione d'un incendio che danneggiò gravemente la Tipografia. Unico premio del Bini, fu la stima degli eruditi Milanesi e il dono d'un esemplare in cartagrande dell'opera Muratoriana.

Il 1723 fu pubblicato il Bini Archivista di Stato a Venezia.

Nel 1735 e 36 il Bini venne nelle lettere del Conte Archinto qualificato Sovraintendente alla Biblioteca e Segretario.

1736 7 marzo Il Bini è fatto Cavaliere poco più che 40enne a Verona

1741 in due lettere del Conte Archinto da Bologna del Bini, la prima del Senato dicembre, la seconda del Senato e della Città, a Firenze dice che il Senato non l'approva della disposizione, ma stima che la lettera e la firma in questo caso [illegible] gli animi con la stima e con l'affetto a riacquistare quella autorità di cui non hanno finora molto utile opinione che ha avuto.
Fin le lettere dirette al Bini dal Belgrado vengono sempre scritte molto bene e con affetto. — Nel 1740 il Belgrado era stato fatto Vicario Patriarcale.

Con la dottrina di V.S. e [illegible] il mio giornaliero esempio
[illegible]
[illegible] della lunga esperienza [illegible] una continua lezione e l'oggetto
[illegible] principale de' miei desideri e de' miei voti, specialmente a cagione di alcuni
[illegible] particolari ricevuti. Quindi è, che la mia mente e il mio cuore sono
e saranno sempre interamente della S.V. La quale per carità in
ciò nulla acquista; ma io guadagno tutto, quando la Clemenza sua
non isdegni di leggere e gradire questa mia umilissima
lettera; ricordando pure, che presso il Cuor di N.S. Gesù
implori a me, alla mia Famiglia ed al mio Popolo la Paterna sua
Apostolica Benedizione.

Genova li 11 Aprile 1755

[illegible] dal Convento di Udine prima [illegible] ultimo foglio di
della S.V. sono sta[illegible] sempre fitto al mio cuore. Quantunque l'umanato soggetto
[illegible] sia stato colla più stretta [illegible] non potesse invidiarmi la felice opportunità
[illegible] nel Vicario [illegible] di leggere i clementi di [illegible] Lettere. I medesimi oggetti
[illegible] [illegible] fanno [illegible] lungo [illegible] in questa ultima stagione di V.S. mi [illegible]
[illegible] [illegible] [illegible] sopra oggetti [illegible] degnate di [illegible]
[illegible] [illegible] [illegible] [illegible] [illegible] [illegible] [illegible]

Nel dicembre 1719 l'Ab. P. [illegible]

Nel luglio 1729 [illegible]

[illegible] partito —

[illegible] Bibbiena, Segretario della Legazione di Firenze.

[illegible] servigio in qualità di Segretario presso il Cardinale Fondatori d'Elci non diventerà [illegible] per [illegible] di [illegible], [illegible] di [illegible] [illegible] [illegible]

CIVICA DI UDINE

Udine, li

Numero di volumi	Edizione:

Dalle lettere [illegible]

1962. Regole - Lettera al [illegible] Daniele in luogo Comune?

Dice che la voce Purlagina significa una [illegible] pianta forse, e [illegible]
da una vecchia persona in veneto e greco, in una [illegible] in cui [illegible] Tolle
Tali [illegible] sono in uso dal Muratori e dal Cancio Giulini di Guido di Bologna all'
anno 1295 e 1301 e in [illegible] si [illegible] anche in occasione di Processioni e
in Chiesa ci sono [illegible] [illegible] [illegible]

Chiesa della [illegible] di Foppiale in Gemona.

L'anno 1655 in una [illegible] [illegible] [illegible]

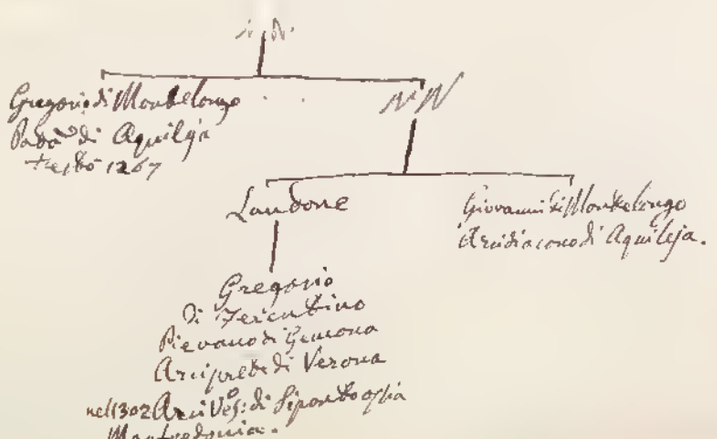
Gregorio di Montelongo
Patr.a di Aquileja
morto 1267
N N
Landone
Giovanni di Montelongo
Arcidiacono d'Aquileja.
Gregorio
di Tercentino
Piovano di Cremona
Arciprete di Verona
nel 1302 Arci Vesc.o di Spalatro in Dalmazia
Manfredonia.

Chiesa di S. Antonio del 1555 ma annessa al Convento dei Cappuccini nella
in Genova.

[illegible]
dell'Ord. p. 1. Rom. n. 214

1816 [illegible] Chiesa di Genova in una Cripta dovette [illegible]
Cripta antica di S. Silvano, venerando il Corpo di S. [illegible]
e martire, che [illegible] dall'Arcipretale [illegible]
ottenne poco la metà dello stesso altare [illegible]
658 ai 30 luglio il Conte Carlo Cavagnis [illegible] alla Comunità di [illegible]
[illegible] il conte Gio Battista suo fratello [illegible]
[illegible] ottenne il Corpo di S Pellegrina [illegible]
[illegible] sopra l'altare maggiore [illegible]
ta dal Cimitero di Priscilla in Via Salaria [illegible] con Fotenza
bora V. e M. Pia di detta Città che il Cardinale [illegible]
[illegible] S. Gla [illegible]

Nell'Anno [illegible] Angelo [illegible] Conte di Fattura e Vicario Generale del Sig. [illegible]
giudizio, tutto intento a dare [illegible] [illegible] ignora [illegible]
gote nelle Chiese, con [illegible] [illegible] e [illegible]
per l'addietro. Nel Convento di Chiesa di [illegible] [illegible]
Cimitero di Priscilla, volle il Vicario [illegible] [illegible]
[illegible] [illegible] [illegible] [illegible]
Maggiore [illegible] Vicario [illegible] [illegible]
nella Chiesa di Genova [illegible] Licenza dell'Ordinario, [illegible]
il permesso del medesimo. Giovò il Cimelli, una [illegible] [illegible]
[illegible] fatto ritorno a Roma, Sisto IV nel 1479 [illegible]
e riguardo al Decreto del Vescovo, [illegible]

[illegible] nella chiesa di Roma
[illegible] Storia [illegible] dal P. F. Casimiro Romano nelle
[illegible] Cronaca di S. Francesco di Cremona.

[illegible] probabilmente nel restauro della Cappella
[illegible] Decreto.
Hic iacet [illegible] Dom. Romeus de Civellis — de Mediolano Archi-
diaconus — Aquil. et C[illegible] Mediolan. — in litteran. Apostol. licen. Scriptor
et Abre — viator — qui obiit A. D. — MCCCC.XXXXII Die XXVIII —
Jul. Pont. S. Dni Eugenii — PP. IIII. . . . cuius anima — requiescat
in pace — [illegible] Jacobus Donatelli Florentinus.

[illegible] Milano [illegible] e ad esso [illegible] Martino V
[illegible] [illegible] [illegible] [illegible] Cappella de
[illegible] Cremona nel 1429 Pievano di Re-
gnano d'Asti, 1428 [illegible] di Sarzi.

[illegible], [illegible] Nel territorio di Genova esistevano due antichissimi monasteri di Monaci
Benedettini, uno detto di S. Biagio in Paludo l'altro di S. Agnese nell'monte
da quest'ultimo oltre le Convents vicevano anche le Monache (Vedi documento
Congresso dei Cittadini, dell'anno 1249, 20 novembre).
Forse la Abbazia di S. Girolamo alle Vergini Eremiti fondata a quanto narrano
alcuni Scrittori dal Nonco, originò [illegible] quelle dell'Eremo. Ma da qualche
[illegible] dopo l'anno quel Santo scrittore si giovane [illegible] mentre era nel [illegible] Deserto
di Aquileja un Rescritto alla Catechumeno, ed i Santi Crisogono, Girolamo, Eusebio, Vincen-
Cristofano e [illegible] morto nel 342 circa in tempo il suo fervore assieme [illegible]
l'Oriente.

Nell'altare di S. Margherita vi si trova l'effigie della fondazione
[illegible] con il carico di Dario da Tolmezzo [illegible] in Genova il 20 febbraio
[illegible] 1384, [illegible] un reddito [illegible] Giovanni Antigua [illegible]
maggior rendita di un livello di 40 denari assegnato al medesimo altare
dell'altare di S. Margherita in Pieve di Teglia, [illegible] [illegible]
in luogo della [illegible] Vel 1400 li 31 dicembre Margherita moglie
[illegible] Giovanni Bonini [illegible] [illegible] [illegible]
[illegible] [illegible] [illegible] [illegible] [illegible]
[illegible] [illegible] [illegible] [illegible] [illegible]

Altare di S. Giovanni

[illegible] altare di S. Giovanni [illegible] [illegible] [illegible]
(Pontefice nott.) [illegible] da Giuliana moglie di Girolamo della Maggiana
[illegible] un masso in [illegible] [illegible] [illegible] [illegible]
[illegible] [illegible] [illegible] [illegible] [illegible]
[illegible] [illegible] [illegible] [illegible] [illegible]
[illegible] [illegible] [illegible] [illegible] [illegible]

Altare di S. [illegible]

[illegible] Domenico Pinelli nel 1420 li 16 [illegible] [illegible]
[illegible] (Pontefice nott.) a dover fare costruire un altare dedicato
alla SS. Trinità e dai Tre Re Magi nella Chiesa maggiore di Genova con dote
[illegible] [illegible] [illegible] [illegible] [illegible]
[illegible] [illegible] [illegible] [illegible] [illegible]
[illegible] [illegible] [illegible] [illegible] [illegible]

Altare di S. Antonio di Padova

Questo altare fu eretto da Monsig. Daniello Crasso l'anno 1620 16[illegible]
titolo [illegible] Maggiordomo [illegible] titolo di tre messe [illegible]
di jus ad un sacerdote da eleggersi [illegible] una messa [illegible]
[illegible] Monsignore di [illegible] [illegible]

[illegible] Lucia [illegible] al detto Altare di S. Antonio [illegible]
[illegible] Sacra [illegible] [illegible] Monsig. [illegible] [illegible]
[illegible] Antonio di Padova [illegible]
[illegible]
11. 2. Per la elemosina [illegible] di S. Antonio di Padua

[illegible] la [illegible] fu unita quella di Sacra
[illegible] fatta [illegible] Calotta, eretta da [illegible] Perocchi, nel
[illegible] (Sig.r Canonico S. Dario Canali) [illegible]
[illegible] di Cavallo [illegible] una messa per settimana. [illegible]
[illegible] dopo la sua morte dal Canonico della [illegible]
[illegible] di S. Michiele

[illegible] Altare [illegible] [illegible] Altare [illegible] Altare [illegible]
Monsig. [illegible] Gaetano [illegible] Sacra [illegible]
all'obbligo [illegible] anno [illegible] [illegible]
[illegible] Altare [illegible] [illegible] Maria Vergine [illegible]
[illegible] B. M. V. [illegible] [illegible] [illegible]
[illegible] [illegible] [illegible] [illegible]

Altare di S. Caterina

Nel 1385 ai 14 ottobre, Palma Magistrogna lascia alcune rendite ed un

legato per un Cappellano che celebri ogni settimana [illegible] nell'Altare di S. Caterina

[illegible] un livello di annue lire di Genova Appoggiate [illegible] Quale

Altare ai 2 gennaio 1446 fu investito all'Abbate de' B. Pietro e Paolo.

Altare di S. Nicolò

1407 11 luglio, [illegible] fu investito dal Vicario della Chiesa

di Genova, delle rendite dell'altare di S. Nicolò [illegible] [illegible]

da Engelberto q. Guglielmo di Bruges, notajo di Genova. Questo altare fu unito a

quello di S. Anna nel 1534 [illegible]

Altare di S. Wolfango

All'altare di S. Onofrio, Caterina Valletti figlia di [illegible] Giovanni [illegible]

la vita una Cappella di 60 volte in beni in Sampierdarena, nel testo XV. —

Nel detto XIV fu la memoria in antico Registro dell'Altare di S. Giovanni

fu una investitura de' 26 maggio 1527, riferente ambidue gli altari di S. Gio.

vanni e S. Wolfango

Duomo di Gemona

S. Bertrando
Patr. d'Aq.

Nel 1338 Bertrando patriarca d'Aquileja donava al Duomo di Gemona un Codice membranaceo in .... intitolato: Ordo gradualis secundum consuetudinem Romanae Curiae. Donava inoltre un esemplare Offertorio d'argento dorato, di forma gotica, del valore di lire — Una nuova Tabella d'argento all'immagine della Madonna di Nazaret, titolare della Chiesa, ne dona la pia moglie Elena.

Lo stesso nel medesimo anno, per attaccarla al petto del celebrante l'omerale [illegible] di ricco lavoro ricamato in oro [illegible] Un privilegio di altare [illegible] dono [illegible] della città di [illegible] ad altri Religiosi [illegible]

Una [illegible] Croce Stazionale d'argento dorato [illegible] nel 1412 [illegible] dagato [illegible] nel 1500 dono [illegible] fu fornita [illegible]

Lungo [illegible] Patriarca, Bertando [illegible] Maggiore di Gemona nel 1338 [illegible] delle circostanze di tale [illegible] [illegible] le memorie.

Nel 1768 vicino alla Casa Elti in Paludo presso Gemona [illegible] pietra [illegible] nella sua concavità aveva un gruppo di [illegible] Capitelli e Marmi, frantumate, lampade d'altri [illegible] [illegible] questo pietrame di Fortunato Bianchi medico in Udine [illegible] 1768

Marinoni

[illegible]

[illegible]

Dell'Ab. Giuseppe Bini - Bordiviria Capitolare [illegible]

Lettera [illegible] Savigliano, [illegible] 12 gennajo 1828 (pag. 109) Parla della definizione della voce Guidria. Tal voce è la stessa che Widrigild che dalla sua radice [illegible] Guidria in senso di assistito. [illegible]

Lett. 32 al Sig. Domenico Manzioli, Cagli. Da Flambro li 24 [illegible] 1750 (pag. 144). Gli comunica [illegible]

Lett. 33 al Marchese Rodolfo di [illegible] 1 Ottobre 1830. [illegible]

Lett. 53 in data 16 Dec. 1833 a G.B.B. nella quale attribuisce a [illegible] una medaglia d'argento che dà [illegible] T. [illegible] effigie di Donna e dall'altra un cavaliere, [illegible] L. Petro Fregi. Lucio Pisone succedette a Cesare nel Consolato nell'anno 696 di Roma e 54 prima di C. e dalla forma [illegible] figlia. Dice che [illegible] dà [illegible] dice [illegible] Bini, [illegible] nelle [illegible] Lettera [illegible]

1833 [illegible] Sig. Dott. [illegible] Bini [illegible]

Lett. [illegible] 27 [illegible] sulle Miscellanee [illegible] Tacito Vita di Agricola, [illegible]

Notey

Notaj

Stampico

(continuato)

1736. Il marzo vedova (Patriarca) Agnelli del Cavaliere Giuseppe Andrea l'idea di aggiungere l'Orazione nel Vangelo di Santo per l'insieme di Legge e per il Patriarca di ascoltare che il Cavaliere [illegible] [illegible] [illegible]

[illegible] Patriarca [illegible]

1439-14 giugno. Lett. al Sig.r Luca Abate della quale gli
vende una casa la Reg.a Vacha con[illegible] al Patriarca d'aquileja
[illegible] ducati 3000 in luogo dei 3000 promessi nel 1445
[illegible] 2000 nel 1451. 11 giugno per riguardo agli atti
[illegible] luoghi [illegible] al Patriarca. Dice che [illegible]
[illegible] Regi [illegible] Regi Cyri,
Germanij, [illegible], Ja. Cyprianj, Pauli, Dorotheo, Francisco,
Cyriaci [illegible] Cyrilli Cyrilli. Rel. in questo [illegible]
[illegible] Cyrilla [illegible] Regi Cyri col suo territorio
[illegible] Cyrilla [illegible] Regi Cyri col suo territorio
[illegible] Cyrilla [illegible] Regi Cyri col suo territorio
Pavullo Pavia (Vedi Atti di Romagna 15°21).

Vol. II. 1740. 14 nov. Ricognizione Mons.r Gio. Batt.a Del Monte Del dominio della
[illegible] Arch.a d'Aquileja

1702 7 gen. [illegible] Bonaventura Pistofilo [illegible] Patriarchi d'Aquileja e sul diritto che ha quella Sede di portare il Pallio
[illegible] come gli altri quattro Patriarchi e Primati.

1411. 1 Marzo. Il Co. Francesco della Torre, Milan. [illegible]
[illegible] della Famiglia di Varano. Si contentano di cedere a S. Eufrasia
[illegible] Castello di Pontevede (oggi Brini) [illegible] Storia del [illegible]
[illegible] detto Santo, [illegible] [illegible] [illegible]
[illegible] [illegible] [illegible] [

Flora

Allegoria

Liturgia

Vittoria

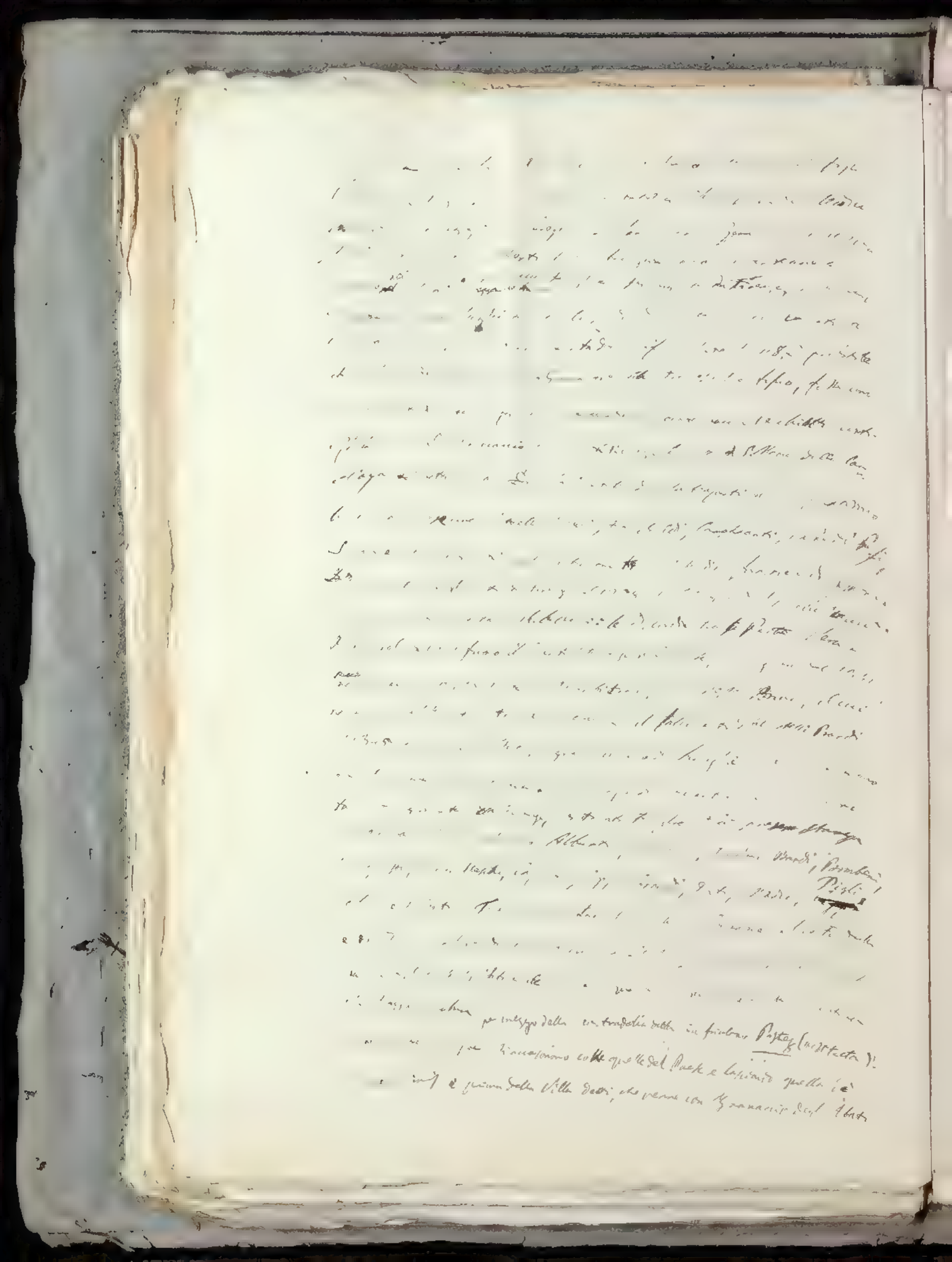

Separati

Analeto greco

Lo. [illegible] Borgo

Emilio di Gennaro

Ω λο
ϵϵ FO
ω ϵ

Bombeni di Firenze

Hospice (di donne)
a S. Pietro a Tavelle

Toscani a Genova

Toscani

Toscani

Battistero di Genova

Vescovado di Lubiana

Parrocchie di
fronte Imperia

Uffici di Genova

Fonte battesimale di
Porto

Prefettura del
Distretto di Spezia

Armario del
Coro Publico

Monumenti di Roma

Codice antico del
Salterio

Codice M. nel
Sotto.

Breviario romano
Codice del sec.
XIII

Codici di Borgia
dei conf. Milog

Battistero

Fondazione dell'Ab.
di Sesto

Stazione romana
a Trieste

Basilica a Milano
nel 1287.

Lapide cristiana

[illegible] Dell. di Mr Fonch. rin.ta l'Udienta.

[illegible] Memoria dell'Imp. Maurizio

[illegible] D.no di Genova

[illegible] Ex dal Cardinal Colloredo.

[illegible] Scuola di Genova

[illegible] Accademia di Udine

[illegible] Opera della Scuola di Fiorentino

[illegible] Culto di S. Lucia ecc

1762 13 ott. Lett. del Rinaldi [illegible] nella quale loda l'amicizia [illegible]

[illegible]

[illegible]

[illegible] MDCCLIX. [illegible]

[illegible] GRA [illegible]

[illegible] HAPIL....

[illegible]

[illegible]

[illegible] Fabrici.

[illegible]

Fratello.

[illegible]

[illegible]

Storia di Saulle

Storia di Saulle

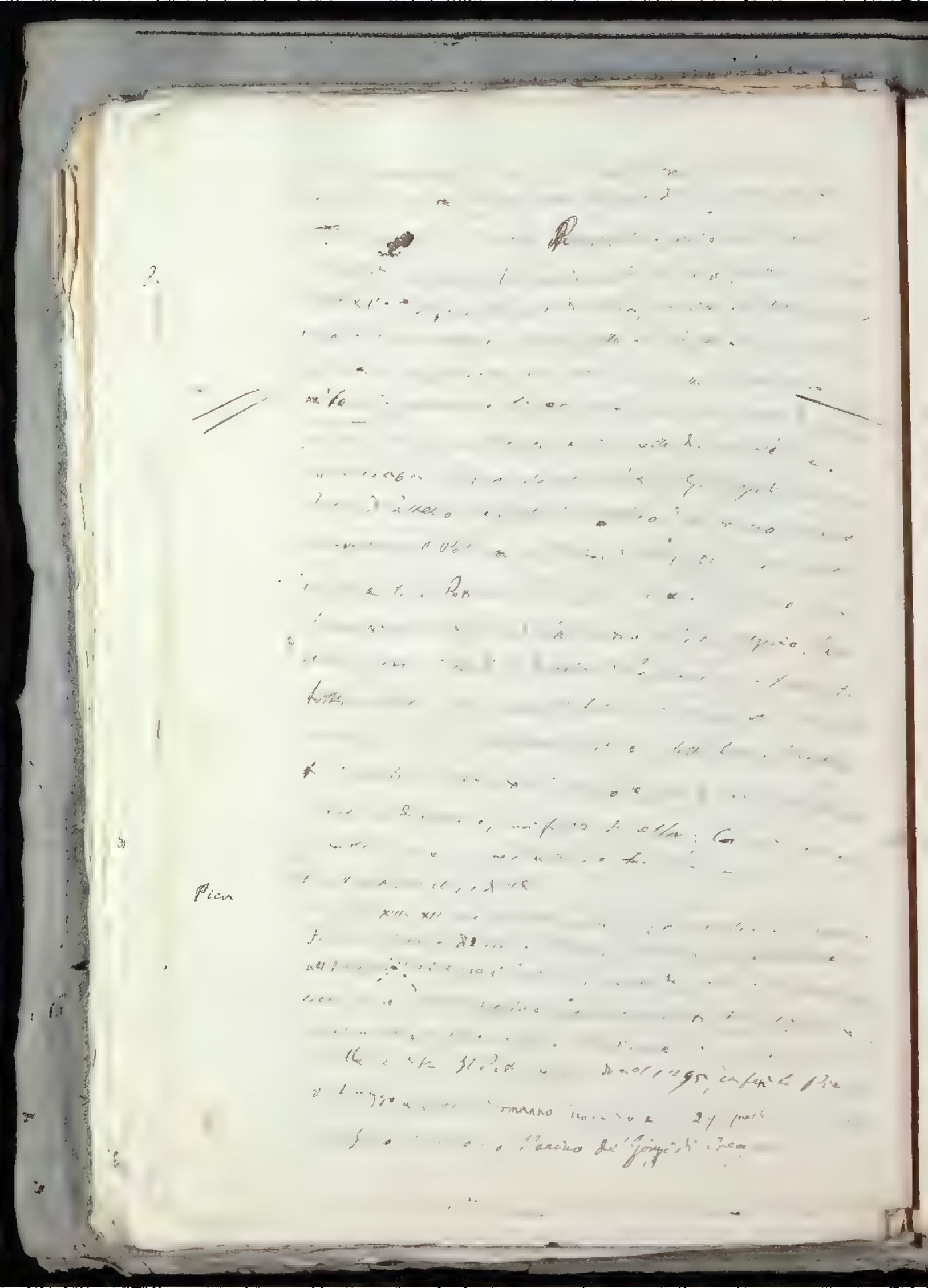

Monastero Germano

Codice di Lorenzo

Codice di [illegible]
di Pier Antonio
([illegible])

Caccie in Friuli

in Waldo (citato nel libro) de Calya, ...

... Benedetto XII

... codici liturgici

... XIII ... 1155, 1160 e 1239.

... Frati Minori in Genova,

... diversa carattere le stesse di S. Stanislao commissario da Innocenzo XII e di ... di S. Antonio, S. Chiara, di S. Francesco ... XIII.

... Le tavole

... Documenti da Sestri.

Doc.

Duca Massellione

per dire avergualche motivo dalla infedeltà di Montgaudo,
ritardato dalla generosità e più [illegible] Maestà
Maria
Osservazione [illegible]
Comm.[illegible]

[illegible]

1754. 6 Nov. Leone [illegible] Ab. di Sesto
di Lotario II
anno [illegible]

V. indictione XIII. Actum [illegible] Laudiana. in Dei [illegible]
Datum [illegible] secundo l'[illegible] anno [illegible]
VII anno [illegible] della incoronazione [illegible] di quella di Lombardia fatta da Leone II nel
Rhe, come quella d'Imperatore da Leone IV nel 849. Dove dissi che il Regno
attia avuto [illegible] luogo di V dalla coronazione abbia contato con X almeno
XV abbia scritto con V. [illegible] [illegible] [illegible]
Diligenza [illegible] [illegible] [illegible]
nel Montgaudo [illegible] da Lotario nel Patriarcato d'Aquileja sentimento
[illegible] [illegible] [illegible]
[illegible] [illegible] [illegible] il Diploma [illegible] nel 851
[illegible] [illegible] [illegible] dall'anno XXX di Lotario e nel stesso
[illegible] anno del Regno che computato nel 849.

1754. 9 nov. [illegible] all'imperatore [illegible] Roma.
Si [illegible] che l'Imperatrice Maria Teresa ha ordinato di [illegible]
Boaso in [illegible] [illegible] [illegible]
[illegible] [illegible] [illegible] Delegato Apostolico che risiede in Ferrara.
Prega l'Intendente, a cercare di promuovere presso il Pontefice, che alle volte si riceda
dello Stabilimento, di promuovere per loro qualche vantaggio una Parrocchia [illegible]
al bisogno della sua povera economia.

[illegible] Gallizioni Alberti, Zilleri ed altri [illegible]
[illegible] probativi e commendatizi addotti [illegible]
[illegible] 1655 al [illegible] 1660. —

1754. 25 nov. dec. [illegible] pres. del Lorat
volume manoscritto della [illegible]
appartenente. La esorta a proseguire [illegible] della Lingua
Forogiuliese indirizzata al P. de Rubeis. —

1755. 1 dec. Card. P. Peter Ottoboni dice che la Leg.
ha posto i Padri [illegible] di S. Antonio di Genova [illegible] Mem. di S. Antonio di Genova
memorando all'anno 1231 a capriccio [illegible] memoria di un [illegible]
Primo luogo. — Da Enrico di Prangerchen [illegible] V. nel 1160 [illegible] Mem. Fam
[illegible] con nel 1189 a Guglielmo, [illegible] nel 1230 a Oberto di Langasco
un Enrico da citare nel 1261. Di quello [illegible] altro Matteo nel 1275
di quello [illegible] nel 1302 [illegible] altro nel 1359 —
[illegible] della Badia di Vaa, [illegible]
[illegible] Leggesi la pietra del Libro Necrologio della Ch. di Genova
Luogo delle 7 Maggiore di Genova, [illegible] sec. XVI.

1755. 17 Feb. Lib. del Padre Gio Batta in Faure Gesuita. Leggo la Lett. Opere del Gesuita Febre e del Bini
[illegible] Gesuita. [illegible] Stanislao.
Vedo questo Padre [illegible] Bini [illegible] [illegible] Bini [illegible]
[illegible] delle [illegible] Opere Drammatiche in Verga, [illegible] Bini [illegible] Scuola di canto.
applicato molte e molte opere di erudizione sacra e profana fuorno
da me [illegible] [illegible] abbia avuto [illegible] [illegible]
[illegible] [illegible] [illegible] [illegible] [illegible]
stampe; non ho mai [illegible] Ora le invece delle mie, io
[illegible] [illegible] altrui, non [illegible] [illegible]
[illegible] e d'[illegible] il mio nome. — Dice poi di [illegible]
[illegible] alla stampa delle mie opere. —

Tomo III

Dungeons romanos.

DEO-GATC-PAT. Vedi Lunati

Carica autori di Medici

Pg Uomini de XIII.

Ritorno Balconcino e vista Superiore bene fortificati in romano

1773. 9 Feb. Ultimo atto di Vol II

di questi)

Documenti di S. Felice e Fortunato

Atti del Card. di Pavia.

1773. 9 Feb. Ultimo atto di Vol II

di questi)

Documenti di S. Felice e Fortunato

Atti del Card. di Pavia.

Documenti di Perugia

1448 Sinodo tenuta a Latriana dal Vesc. di Fidenza [illegible]
[illegible] Bifacialibus del Rd. Lodo. Scaramuzza, fatiosi dall'Abate
Fiesi Fiorentini dal Mons. Vic. Belgrado.

Rivedere [illegible] articolo -

arrivata

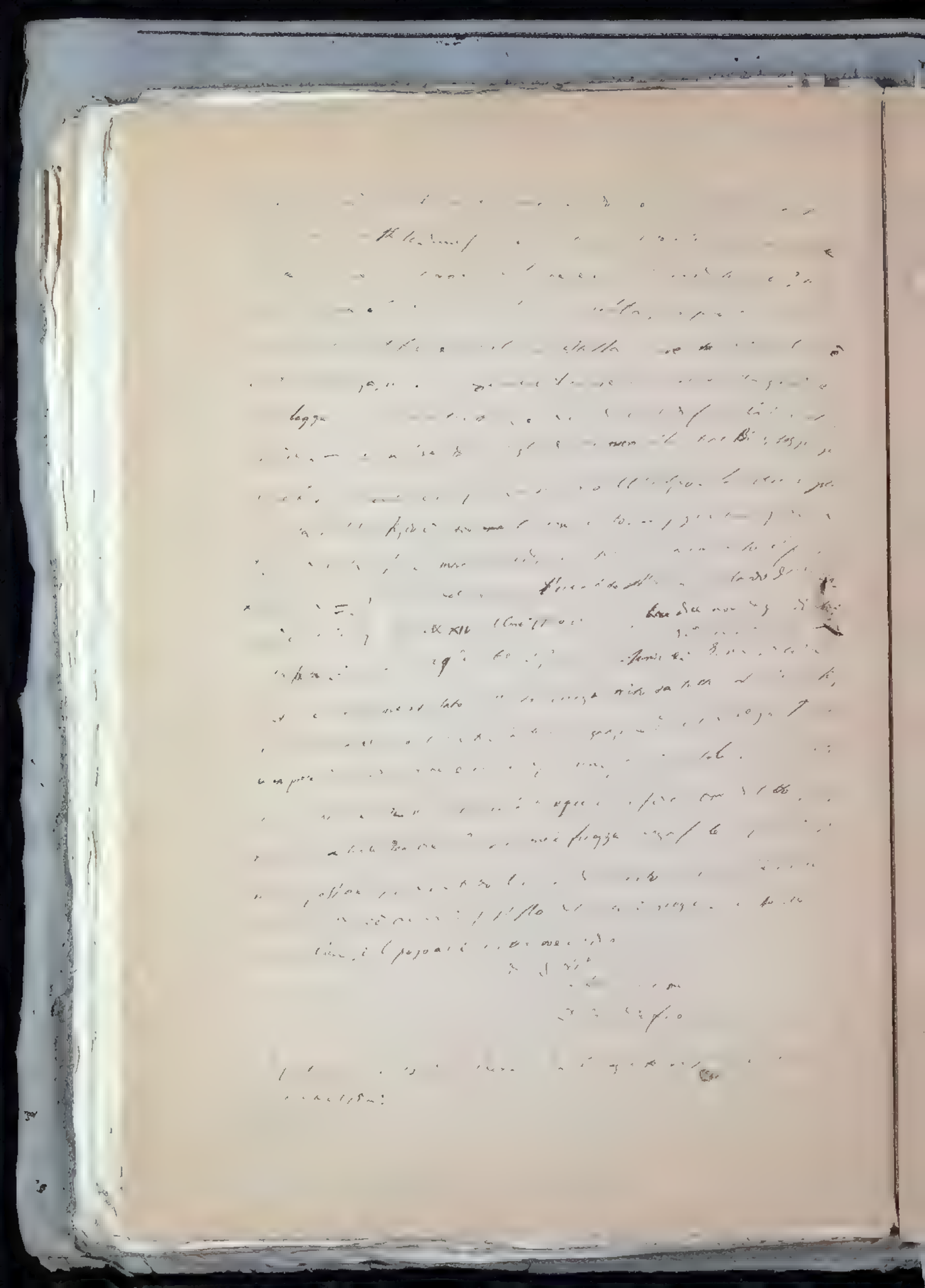

[illegible] Vimercati [illegible] Pio II. [illegible] [illegible] [illegible]

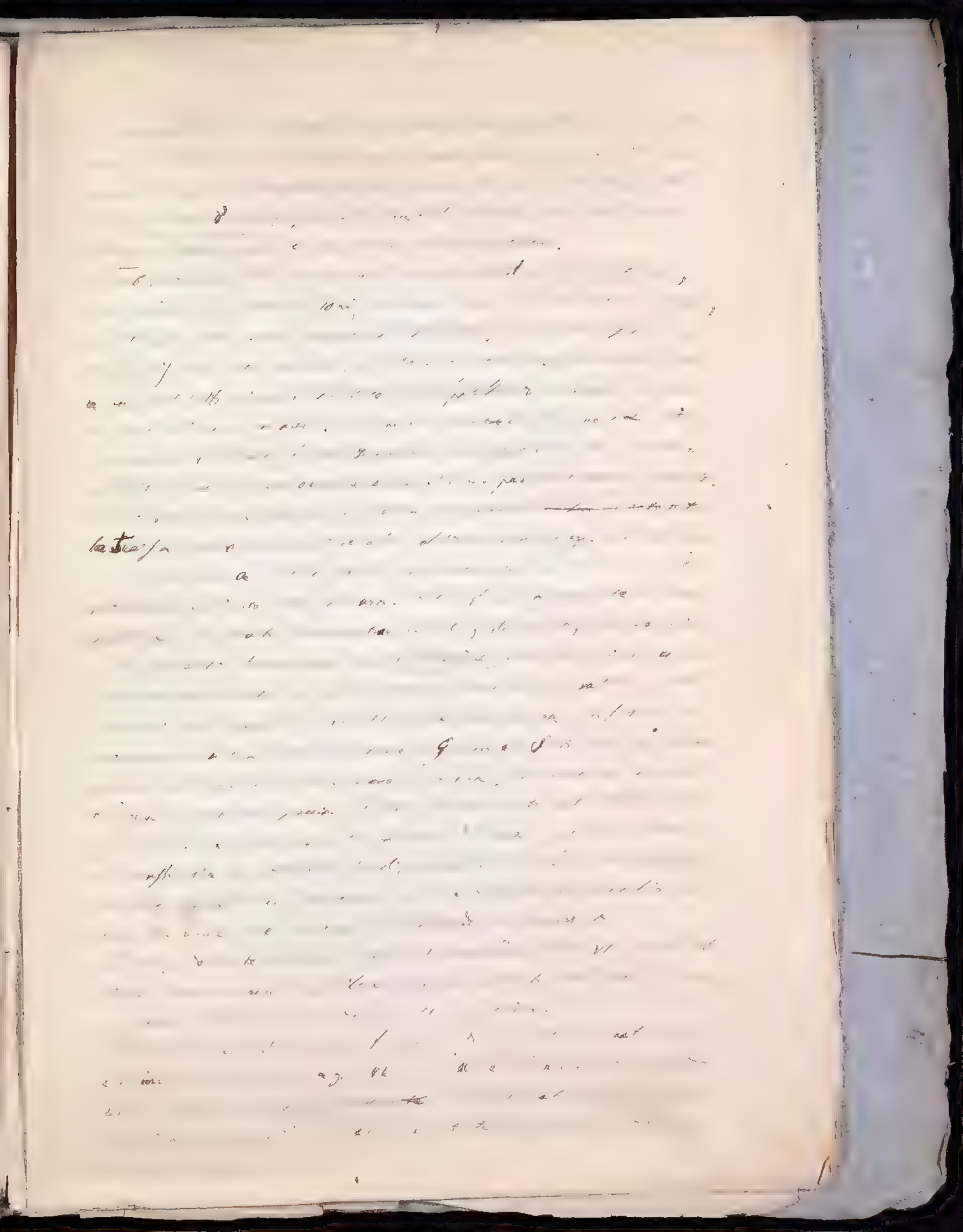

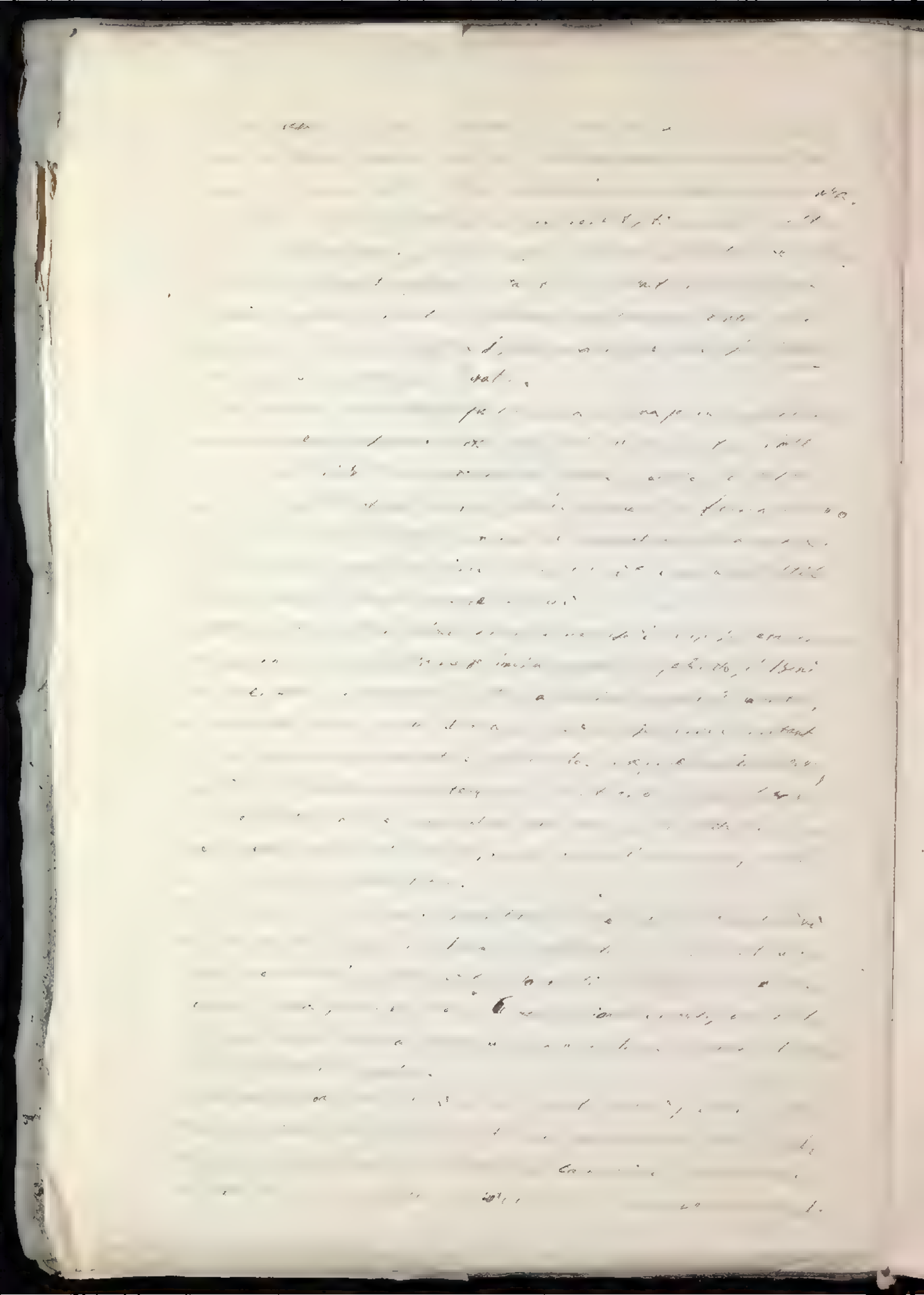

Ristretto del negoziato in Roma per il breve di Coadjutoria del Patriarcato di Aquileja dell'anno 1632 al 1635. dell'Ab. Giuseppe Bini, fatto in Roma nel 1851.

Documenti dell'Archivio degli Ambasciatori nel Palazzo di S. Marco.

Era portasi nell'anno 1632 la corrispondenza tra la Corte di Roma e la Repubblica di Venezia, interrotta per le controversie de' titoli dei Cardinali dopo la pendenza definita col maneggio della Francia a favore della Repubblica, ha eletto l'ambasciatore ordinario alla S. Sede il N.H. Alvise [illegible] per [illegible] sione di Francia, mentre in Venezia veniva Nunzio Apostolico mons. Vitelli, già Commissario pontificio nell'aggiustamento de' confini del Ferrarese.

Ordinò il Senato al nuovo ambasciatore (1) che il primo importante negozio da doversi trattare [illegible] il suo arrivo in Roma, fosse quello della Coadjutoria del Patriarcato di Aquileja, [illegible] non mancò egli di [illegible] [illegible] non mancò di [illegible] [illegible] stretta in effetto nelle [illegible] [illegible] [illegible]

ne non poteva permettersi che Cesare [illegible] Vasthita

la pietra dello scandalo [illegible] le richieste d'infeudazione degli imperiali

che il Borgia [illegible] il mandato [illegible]

Pisa si riservarlo che non si poteva credere che [illegible] volesse fare novità

Un simile ufficio fu commesso da Paolo quinto al Card. Borghese [illegible]

sempre a modo che chiara apparisse [illegible]

tive alla clausola di divisione di giurisdizione, proibendo all'ambasciatore di dar orecchio

ne acconsentire a veruna proposizione di cassare le parole controverse nella

stessa della Bolla, nemmeno ad altro partito. Si iscrisse nelle Decali avanzate

(g.) [illegible] dell'ambasciatore di Francia [illegible] Roma, ma evitato da esso [illegible]

[illegible] cercano pericolose de' [illegible]

[illegible] proveniva maggiori pregiudizi alla

[illegible] l'accordo [illegible]

[illegible] tale rappresentanza il suo ambasciatore [illegible]

[illegible] Signori di Brissack Ministro di Francia [illegible]

[illegible] astenersi affatto da ogni [illegible]

[illegible] fosse al Papa, il quale però [illegible]

[illegible] dar loro alla [illegible]

[illegible] negazione della [illegible]

[illegible] affermando particolarmente [illegible]

[illegible] tale notizia il Senato deliberava che

l'ambasciatore procurasse di far risolvere il Papa a ritrattare con un nuovo Breve

la clausola della divisione della giurisdizione espressa nell'antecedente, [illegible]

[illegible] ragione si facesse nel Breve preservativo, ma in altro Breve separato

qual caso l'ambasciatore dovesse riceverlo, avvertendo però, che in esso non si [illegible]

---

3 Vol. in due in 8. (Leipzig) 1824-26

L'Autore Filippo Gottfried Klipp

Bruno di Spanaghel:

Nostra traduzione dalla 2da. Ediz. dell'Orig. Tedesco di
un compendio [illegible] Storia Europea
in 50 esemplari [illegible]

Pubblicata.

Vendita di 8 in 6 [illegible]

cui erano al tempo del già [illegible]

dell'autorità Pontificia [illegible]

[illegible]

[illegible] 18 Dic 44

[illegible]

[illegible]

[illegible]

[illegible]

[illegible]

In fatti nell'atto di stabilire, andato in Collegio mons. Nunzio presentò al Ser.mo Principe un Breve per la Repubblica ed un altro per mons. Gradenigo. Dice che se desse parte alla [illegible] Torino (91) indicando che il Breve presentato [illegible] dalla Coadiutoria di Aquileja. [illegible] che corrisponde nell'effetto a quello della Coadiutoria passata dato li 4 febbraio 1628 ma che vi mancavano le parole: et aliis etiam [illegible] Torino [illegible] Coadiutoria [illegible] Aquileja. Che perciò [illegible] amb.ta stimò di pregare [illegible] rescritto, ma piuttosto quello di rifare il Breve in forma che [illegible] e quanto a due [illegible] tempo prima [illegible] [illegible] [illegible] Collegio de' Savii allegato alle [illegible] [illegible] pure d'ordine pubblico intimato al [illegible] [illegible] il rifacimento del Breve in forma [illegible] [illegible] [illegible]

1637

eseguite nel Mese di *dell' anno* 18 *nella Città e Comune di Udine.*

MOTIVI della non eseguita vaccinazione		EPOCA della vaccinazione			INDICAZIONE Se gl' Individui, che dai Capi di Famiglia si dichiarassero già vaccinati sieno muniti dell' Attestato di vaccinazione, e da chi esso sia stato rilasciato
per rifiuto	per circostanze riconosciute	Giorno	Mese	Anno	

ELENCO degl' Individui da vaccinarsi dessunto dalle visite domiciliari

PROVINCIA	DISTRETTO	C I T T A'	CIRCONDARIO della Città	COMUNE	Numero Civico	Numero progressivo	NOME E COGNOME del non vaccinato	EPOCA della Nascita			N O M E Condizione e Religione dei Genitori	
								Anno	Mese	Giorno		